

Město Chropyně  
nám. Svobody 29, 768 11 Chropyně  
IČO: 00287245

## **Závěrečný účet města Chropyně včetně zprávy auditora za rok 2017**



Vypracovala: Ing. Lenka Macháčková

Zastupitelstvo města schválilo bez výhrad dne 20. června 2018

Zveřejněno podle § 17, odst. 6 zákona o rozpočtových pravidlech územních rozpočtů  
od 30. května 2018 do 20. června 2018

Zveřejněno podle § 17, odst. 8 zákona o rozpočtových pravidlech územních rozpočtů  
od 12. července 2018 do 30. července 2019

## HOSPODAŘENÍ V ROCE 2017

Zastupitelstvo města svým usnesením ze dne 19. prosince 2016 schválilo rozpočet města pro rok 2017. V průběhu roku schválilo úpravy rozpočtu a vzalo na vědomí zprávy o průběžném hodnocení hospodaření města.

V souladu se zákonem č. 128/2000 Sb., o obcích, v platném znění byly dány výsledky hospodaření města za rok 2017 k přezkoumání auditorce Ing. Mileně Lakomé. Závěr z přezkumu a provedeného auditu je součástí závěrečného účtu města.

Závěrečný účet města Chropyně za rok 2017 podává informace o celkovém hospodaření, hospodaření v oblasti příjmů, v oblasti výdajů, vývoji v jednotlivých měsících, rozborů příjmů podle tříd, paragrafů a jednotlivých položek. V oblasti příjmů je podrobně předloženo plnění daňových příjmů. Dále tento závěrečný účet rozebírá výdaje podle odvětví, paragrafů, oblast financování a další ekonomické ukazatele-stav finančních prostředků na účtech, hospodaření s fondy, zadluženost a vývoj dluhové služby, pohledávky a závazky, rozvahu a informace vztahující se ke zřízeným příspěvkovým organizacím.

**Zůstatek finančních prostředků na běžných účtech města k 31.12.2017 byl ve výši 24.157.738,74 Kč.** Tato výše vznikla především díky vytvoření rozpočtové rezervy, vyšším příjmem z daní a úsporami v závěru roku. Rozpočtová rezerva byla tvořena v rámci rozpočtových opatření. Celá částka je již zapojena v rozpočtu roku 2018.

Kromě prostředků na běžných účtech mělo město Chropyně další prostředky na fondu sociálním 193.967,58 Kč. Město nemá žádné finanční prostředky uloženy na jiných účtech nebo fondech.

Některé další údaje jsou blíže rozvedeny v oblasti ekonomických ukazatelů v závěru této zprávy. Přehled o hospodaření a plnění rozpočtu souhrnných údajů ukazuje následující tabulka:

### 1. Rekapitulace hospodaření – rok 2017 – včetně financování

| Příjmy a výdaje      | Rozpočet         |                   | Rozpočtová opatření | Skutečnost       |
|----------------------|------------------|-------------------|---------------------|------------------|
|                      | Schválený        | Upravený          |                     |                  |
| Daňové příjmy        | 62 120,00        | 69 347,40         | 7 227,40            | 70 382,72        |
| Nedaňové příjmy      | 8 682,00         | 9 155,80          | 473,80              | 9 257,05         |
| Kapitálové příjmy    | 913,00           | 1 328,00          | 415,00              | 1 326,69         |
| Přijaté dotace       | 4 340,00         | 7 815,00          | 3 475,00            | 6 611,44         |
| Financování          | 8 620,00         | 17 669,60         | 9 049,60            | 0,00             |
| <b>Příjmy celkem</b> | <b>84 675,00</b> | <b>105 315,80</b> | <b>20 640,80</b>    | <b>87 577,90</b> |
| Běžné výdaje         | 64 488,00        | 81 566,30         | 17 078,30           | 61 072,09        |
| Kapitálové výdaje    | 19 067,00        | 22 253,00         | 3 186,00            | 18 281,91        |
| Financování          | 1 120,00         | 1 496,50          | 376,50              | 8 223,90         |
| <b>Výdaje celkem</b> | <b>84 675,00</b> | <b>105 315,80</b> | <b>20 640,80</b>    | <b>87 577,90</b> |

**První tabulka ukazuje vyrovnané údaje hospodaření. Rozdíl mezi příjmy a výdaji je vyrovnán oblastí financování, tj. zapojením prostředků z předchozích let.**

Zde je jasně vidět, že platí rovnice  $\text{Příjmy} + (-) \text{Financování} = \text{Výdaje}$

## 2. Rekapitulace hospodaření – rok 2017 – včetně financování

| Příjmy a výdaje                             | Rozpočet         |                   | Skutečnost       |
|---|------------------|-------------------|------------------|
|   | Schválený        | Upravený          |                  |
| Daňové příjmy                               | 62 120,00        | 69 347,40         | 70 382,72        |
| Nedaňové příjmy                             | 8 682,00         | 9 155,80          | 9 257,05         |
| Kapitálové příjmy                           | 913,00           | 1 328,00          | 1 326,69         |
| Přijaté dotace                              | 4 340,00         | 7 815,00          | 6 611,44         |
| <b>Příjmy celkem</b>                        | <b>76 055,00</b> | <b>87 646,20</b>  | <b>87 577,90</b> |
| Běžné výdaje                                | 64 488,00        | 81 566,30         | 61 072,09        |
| Kapitálové výdaje                           | 19 067,00        | 22 253,00         | 18 281,91        |
| <b>Výdaje celkem</b>                        | <b>83 555,00</b> | <b>103 819,30</b> | <b>79 354,00</b> |
| Krátkodobé přijaté půjčené prostředky       | 0,00             | 376,50            | 0,00             |
| Uhraz.splátky krátko.přijat.půjč.prostřed.. | 0,00             | -376,50           | 0,00             |
| Změna stavu kr.prostř. na BÚ bez OSFA       | 8 620,00         | 17 293,10         | -7 103,10        |
| Uhraz.splátky dl.přijat.půjč. prostředků.   | -1 120,00        | -1 120,00         | -1 120,80        |
| <b>Financování celkem</b>                   | <b>7 500,00</b>  | <b>16 173,10</b>  | <b>-8 223,90</b> |

Druhá tabulka blíže specifikuje oblast financování. V této tabulce je zobrazena ve sloupci „Skutečnost“ u financování změna stavu na bankovních účtech. Její hodnota odráží skutečný výsledek hospodaření v rozpočtovém roce. Jedná se o vyčíslení pohybu peněžních prostředků od 1.1. do 31.12.2017 na bankovních účtech. Dále jsou zde vidět uhrazené splátky investičního úvěru. Záporné znaménko u této položky značí, že město hospodařilo s přebytkem.

I zde si můžeme dopočítat, že platí rovnice Příjmy + (-) Financování = Výdaje

Struktura jednotlivých druhů příjmů a výdajů je převedena do následujících dvou grafů:

### 3. Příjmy – skutečnost rok 2017 – včetně financování

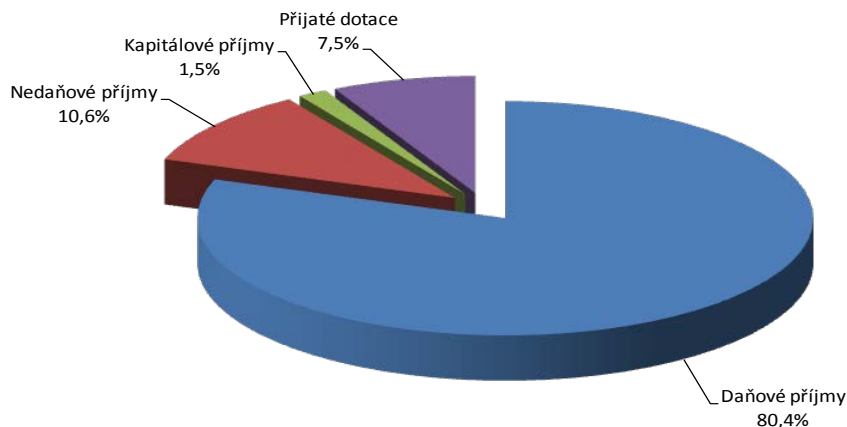

#### 4. Výdaje – skutečnost rok 2017 – včetně financování

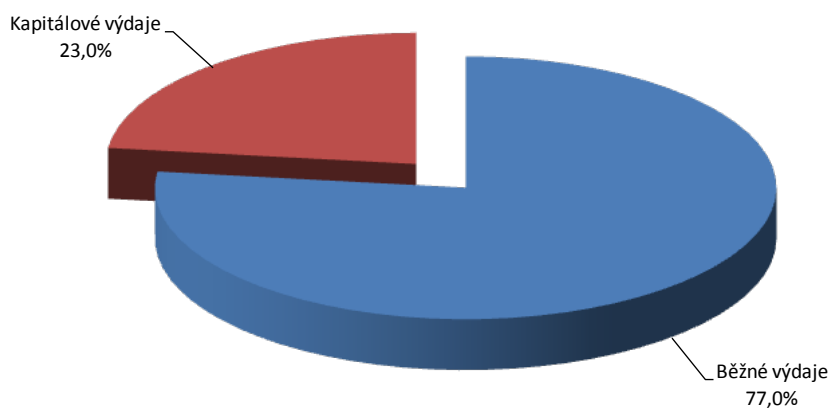

Porovnání rozpočtu schváleného, upraveného a plnění ukazuje následující graf:

#### 5. Rekapitulace hospodaření – rok 2017 – včetně financování

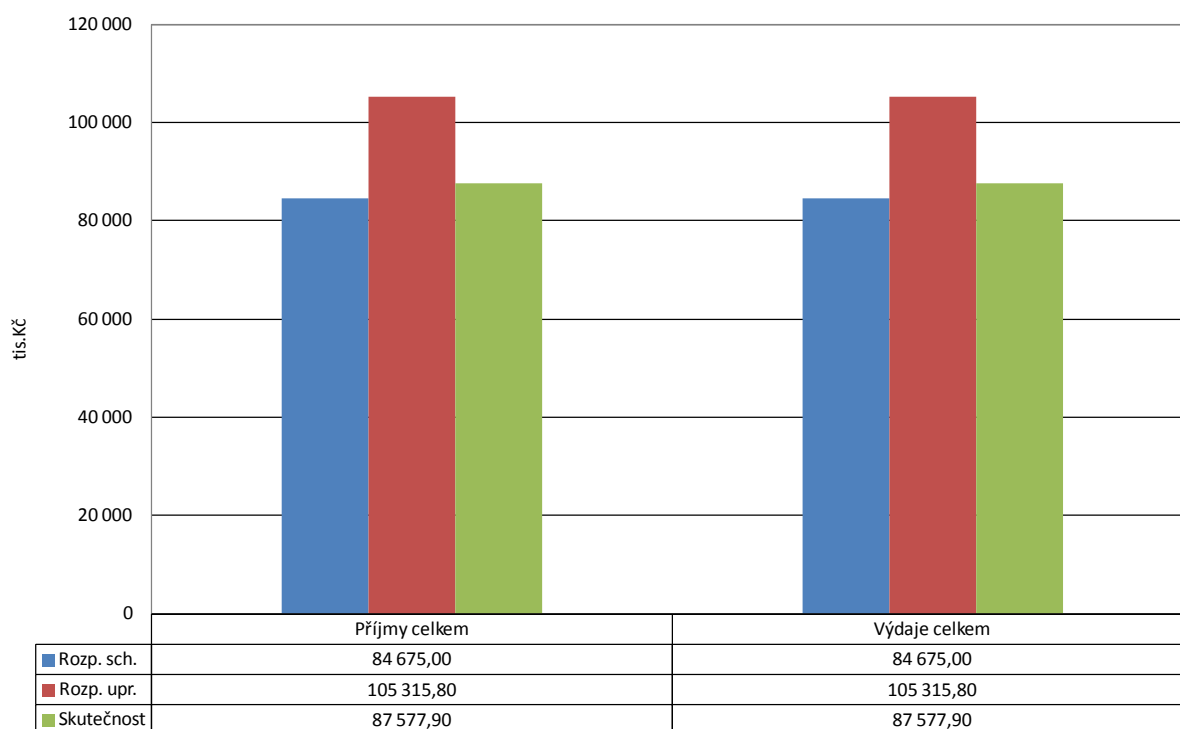

## 6. Rekapitulace hospodaření – rok 2017 – včetně financování

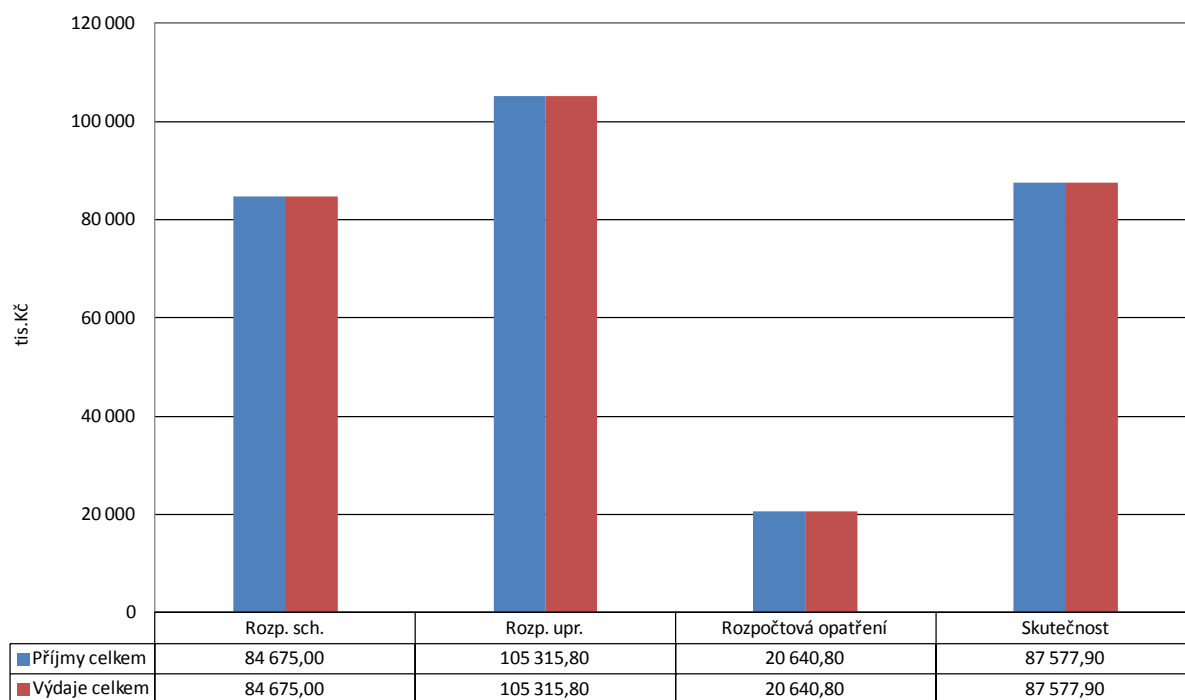

## 7. Skutečnost – příjmy a výdaje – rok 2017 – včetně financování

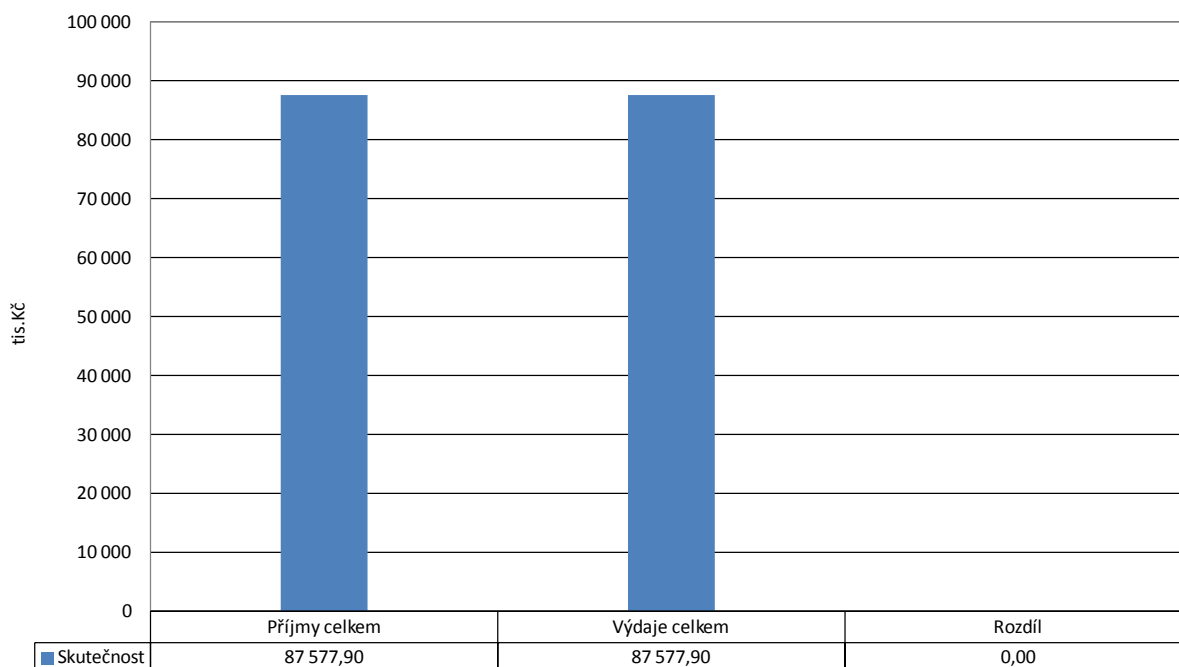

V tomto grafu je vidět, že financování dorovnáva rozdíl mezi příjmy a výdaji.

## 8. Skutečnost – příjmy a výdaje – rok 2017 – bez financování

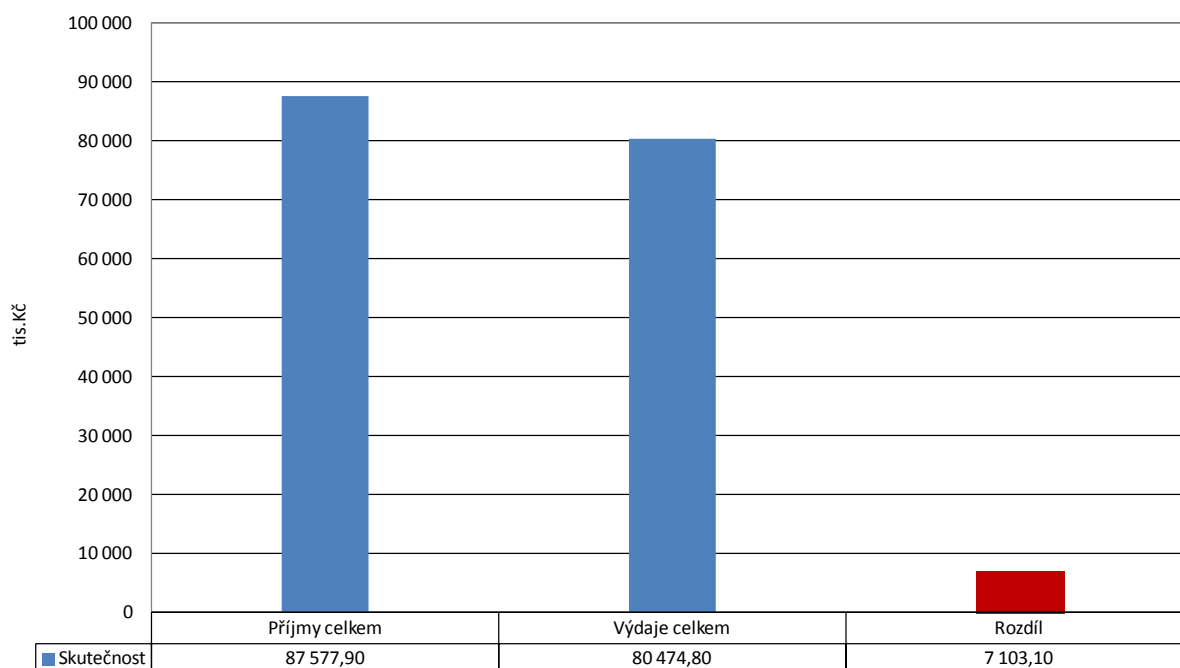

Bez financování vzniká rozdíl mezi příjmy a výdaji. K vyrovnání tohoto rozdílu slouží právě oblast financování. Z uvedených údajů je zřejmé, že rozpočty jsou vždy koncipované jako vyrovnané až po zapojení financování tj. převodu prostředků z předchozích období a případně úvěru. Ve skutečnosti vychází rozdíl mezi příjmy a výdaji. Na grafu č. 7 není rozdíl uveden, protože je součástí financování. Tento graf koresponduje s tabulkou č. 1. Rozdíl na grafu č. 8 představuje částku, která tvoří financování a musela být použita na vyrovnání příjmů a výdajů. Ve třídě financování je označena záporným znaménkem a vychází z tabulky č. 2.

Další tabulka a graf ukazují vývoj příjmů a výdajů v jednotlivých měsících roku:

## 9. Vyhodnocení skutečnosti příjmů a výdajů po měsících – rok 2017

| Měsíc         | Celkové          |                  | Rozdíl          |
|---------------|------------------|------------------|-----------------|
|               | Příjmy           | Výdaje           |                 |
| leden         | 4 834,82         | 6 864,52         | -2 029,70       |
| únor          | 5 523,51         | 2 313,96         | 3 209,56        |
| březen        | 6 450,64         | 2 801,14         | 3 649,50        |
| duben         | 6 507,12         | 11 787,25        | -5 280,14       |
| květen        | 6 592,53         | 4 582,09         | 2 010,43        |
| červen        | 10 017,10        | 2 558,53         | 7 458,56        |
| červenec      | 7 365,38         | 8 161,88         | -796,50         |
| srpen         | 7 057,41         | 3 199,37         | 3 858,04        |
| září          | 6 508,57         | 3 346,49         | 3 162,08        |
| říjen         | 5 197,77         | 10 887,16        | -5 689,39       |
| listopad      | 6 411,08         | 4 662,73         | 1 748,35        |
| prosinec      | 15 111,97        | 18 188,87        | -3 076,89       |
| <b>Celkem</b> | <b>87 577,90</b> | <b>79 354,00</b> | <b>8 223,90</b> |

## 10. Vyhodnocení skutečnosti příjmů a výdajů po měsících absolutně – rok 2017

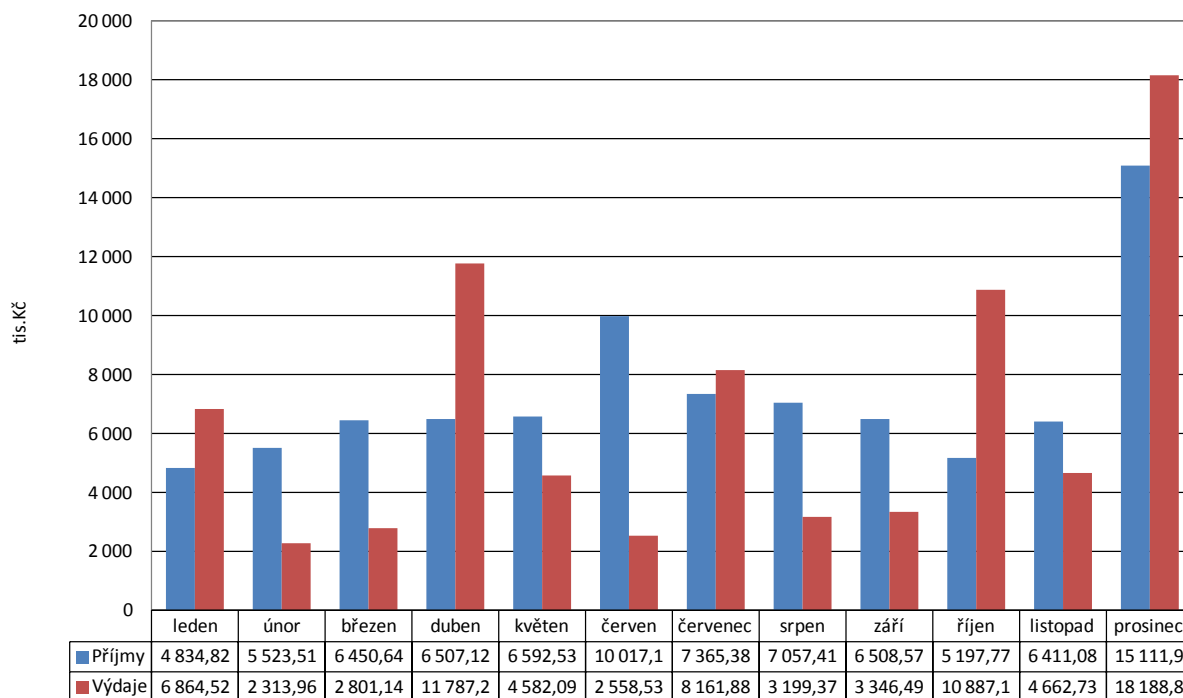

V průběhu roku byl nesoulad mezi měsíčním plněním příjmů a výdajů. V lednu byly výdaje vyšší než příjmy. K tomu bylo zapotřebí zajistit zůstatek finančních prostředků ke konci roku, aby mohly být použity v době, kdy běžné příjmy by tyto výdaje nepokryly. V dalších měsících je rovněž zřejmý nesoulad příjmů a výdajů. U výdajů je důležité, kdy jsou hrazeny především investiční výdaje. Prosinec pak ovlivňuje celoroční zúčtování odpisů příspěvkových organizací.

## PŘÍJMY

**Příjmová část rozpočtu r. 2017 byla plněna na 99,92 %.** To představuje objem peněžních prostředků ve výši **87.577.899,15 Kč.**

Rozhodující příjmy pro město jsou jeho vlastní příjmy (daňové, nedaňové, kapitálové), které se podílely v roce 2017 na celkových příjmech 92,45 %. Dotace se podílely na celkových příjmech 7,55 %. Zvyšuje se podíl daňových příjmů a snižuje se podíl dotací. V roce 2017 část příjmů tvořily dotace investiční, neinvestiční a také každoročně se opakující dotace, které byly zahrnuty už ve schváleném rozpočtu na výkon státní správy a na sociální služby.

Celkové příjmy včetně dotací jsou dále rozepsány na str. 8 až 14. Strukturu celkových příjmů ukazuje následující graf:

### 11. Vyhodnocení rozpočtu rok 2017 – příjmy dle tříd

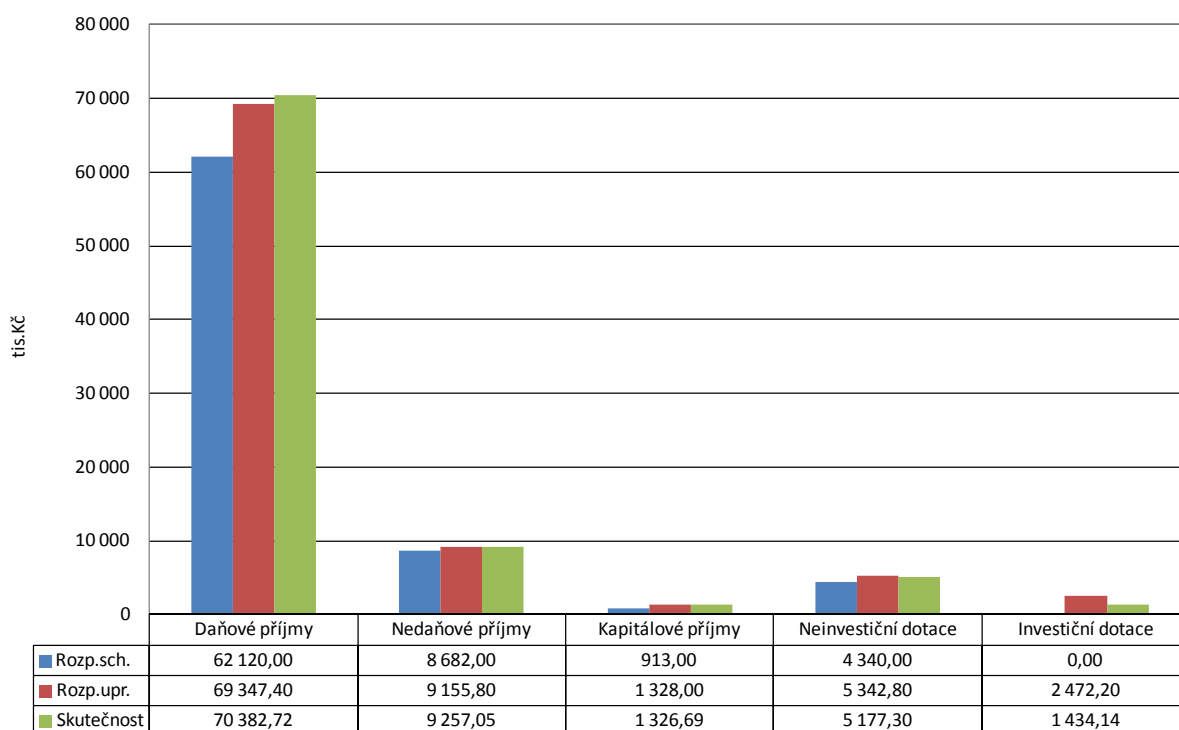

Z údajů uvedených v předchozím grafu lze vyčíst, jaké bylo skutečné naplnění příjmů ve srovnání s rozpočtem podle jednotlivých druhů příjmů. Schválený rozpočet těchto příjmů byl v průběhu roku upravován. Upravený rozpočet byl naplněn. Investiční dotace se do schváleného rozpočtu nezahrnují, proto u této oblasti chybí příslušný sloupec. Investiční dotace se zahrnují do upraveného rozpočtu podle skutečné výše těchto přijatých dotací.

Podrobný rozbor plnění jednotlivých příjmových položek je uveden v následující tabulce:

Oproti předpokladu byly vyšší daňové příjmy. Na položce 2122 jsou uvedeny odpisy příspěvkových organizací. Zúčtování odpisů se zřizovatelem se provádí 1x ročně v závěru roku a projevuje se ve stejné výši v příjmech i výdajích. Plnění daňových příjmů je okomentováno u daní.



## 12. Vyhodnocení rozpočtu rok 2017 – Příjmy

| Pol.                            | Název položky   | Rozpočet         |                  | Skutečnost       | Plnění<br>Skut./Upr. |
|---------------------------------|---|------------------|------------------|------------------|----------------------|
|                                 |   | Schválený        | Upravený         |                  |                      |
| 1111                            | Daň z příjmů fyzických osob placená plátcí                          | 12 400,00        | 13 900,00        | 14 257,35        | 102,6%               |
| 1112                            | Daň z příjmů fyzických osob placená poplatníky                      | 280,00           | 380,00           | 393,33           | 103,5%               |
| 1113                            | Daň z příjmů fyzických osob vybíraná srážkou                        | 1 700,00         | 1 300,00         | 1 277,85         | 98,3%                |
| 1121                            | Daň z příjmů právnických osob                                       | 13 000,00        | 13 400,00        | 13 603,99        | 101,5%               |
| 1122                            | Daň z příjmů právnických osob za obce                               | 500,00           | 344,30           | 344,28           | 100,0%               |
| 1211                            | Daň z přidané hodnoty   | 25 400,00        | 27 200,00        | 27 596,74        | 101,5%               |
| 1334                            | Odvody za odnětí půdy ze zemědělského půdního fondu                 | 0,00             | 7,10             | 7,13             | 100,4%               |
| 1340                            | Poplatek za provoz systému nakládání s komunálními odpady           | 2 950,00         | 2 910,00         | 2 908,02         | 99,9%                |
| 1341                            | Poplatek ze psů   | 166,00           | 170,00           | 170,16           | 100,1%               |
| 1343                            | Poplatek za užívání veřejného prostranství                          | 152,00           | 152,00           | 152,75           | 100,5%               |
| 1344                            | Poplatek ze vstupného   | 10,00            | 15,00            | 18,94            | 126,3%               |
| 1361                            | Správní poplatky  | 385,00           | 455,00           | 463,70           | 101,9%               |
| 1381                            | Daň z hazardních her  | 177,00           | 4 704,00         | 4 772,16         | 101,4%               |
| 1382                            | Zrušený odvod z loterií aj. her krom z výherních hracích přístrojů  | 0,00             | 85,70            | 85,80            | 100,1%               |
| 1383                            | Zrušený odvod z výherních hracích přístrojů                         | 1 400,00         | 724,30           | 724,27           | 100,0%               |
| 1511                            | Daň z nemovitých věcí   | 3 600,00         | 3 600,00         | 3 606,25         | 100,2%               |
| <b>DAŇOVÉ PŘÍJMY CELKEM</b>     |   | <b>62 120,00</b> | <b>69 347,40</b> | <b>70 382,72</b> | <b>101,5%</b>        |
| 2111                            | Příjmy z poskytování služeb a výrobků                               | 1 299,00         | 1 233,20         | 1 336,85         | 108,4%               |
| 2112                            | Příjmy z prodeje zboží (jinak nakoupeného za účelem prodeje)        | 0,00             | 305,00           | 311,26           | 102,1%               |
| 2119                            | Ostatní příjmy z vlastní činnosti                                   | 1,00             | 79,50            | 79,54            | 100,1%               |
| 2122                            | Odvody příspěvkových organizací                                     | 6 670,00         | 6 573,00         | 6 571,50         | 100,0%               |
| 2131                            | Příjmy z pronájmu pozemků   | 130,00           | 220,00           | 226,65           | 103,0%               |
| 2132                            | Příjmy z pronájmu ostatních nemovitostí a jejich částí              | 20,00            | 21,00            | 21,00            | 100,0%               |
| 2139                            | Ostatní příjmy z pronájmu majetku                                   | 23,00            | 23,00            | 22,23            | 96,7%                |
| 2141                            | Příjmy z úroků (část)   | 2,00             | 2,00             | 1,60             | 80,1%                |
| 2142                            | Příjmy z podílů na zisku a dividend                                 | 150,00           | 191,40           | 191,37           | 100,0%               |
| 2212                            | Sankční platby přijaté od jiných subjektů                           | 3,00             | 22,10            | 22,13            | 100,1%               |
| 2321                            | Přijaté neinvestiční dary   | 10,00            | 93,20            | 81,00            | 86,9%                |
| 2324                            | Přijaté nekapitálové příspěvky a náhrady                            | 24,00            | 24,00            | 23,41            | 97,5%                |
| 2329                            | Ostatní nedaňové příjmy jinde nezařazené                            | 0,00             | 18,40            | 18,51            | 100,6%               |
| 2420                            | Splátky půjč.prostředků od obecně prosp.spol. a podob. subjektů     | 350,00           | 350,00           | 350,00           | 100,0%               |
| <b>NEDAŇOVÉ PŘÍJMY CELKEM</b>   |   | <b>8 682,00</b>  | <b>9 155,80</b>  | <b>9 257,05</b>  | <b>101,1%</b>        |
| 3111                            | Příjmy z prodeje pozemků  | 900,00           | 1 290,40         | 1 289,10         | 99,9%                |
| 3112                            | Příjmy z prodeje ostatních nemovitostí a jejich částí               | 10,00            | 0,00             | 0,00             | -                    |
| 3113                            | Příjmy z prodeje ostatního hmotného dlouhodobého majetku            | 3,00             | 8,00             | 8,03             | 100,3%               |
| 3119                            | Ostatní příjmy z prodeje dlouhodobého majetku                       | 0,00             | 29,60            | 29,57            | 99,9%                |
| <b>KAPITÁLOVÉ PŘÍJMY CELKEM</b> |   | <b>913,00</b>    | <b>1 328,00</b>  | <b>1 326,69</b>  | <b>99,9%</b>         |
| 4111                            | Neinvest. přijaté transf. z všeob. pokladní správy státního rozp.   | 0,00             | 182,00           | 182,00           | 100,0%               |
| 4112                            | Neinvest. přijaté transf. ze stát.rozp. v rámci souhrn.dotač.vztahu | 3 540,00         | 3 540,40         | 3 540,40         | 100,0%               |
| 4116                            | Ostatní neinvestiční přijaté transfery ze státního rozpočtu         | 200,00           | 731,50           | 566,00           | 77,4%                |
| 4122                            | Neinvestiční přijaté transfery od krajů                             | 600,00           | 888,90           | 888,90           | 100,0%               |
| 4216                            | Ostatní investiční přijaté transfery ze státního rozpočtu           | 0,00             | 2 472,20         | 1 434,14         | 58,0%                |
| <b>PŘIJATÉ DOTACE CELKEM</b>    |   | <b>4 340,00</b>  | <b>7 815,00</b>  | <b>6 611,44</b>  | <b>84,6%</b>         |
| <b>PŘÍJMY CELKEM</b>            |   | <b>76 055,00</b> | <b>87 646,20</b> | <b>87 577,90</b> | <b>99,9%</b>         |

**Daňové příjmy** jsou nejvýznamnějším zdrojem města. V roce 2017 dosáhly **70.382.715 Kč**. Největší podíl na současných daňových příjmech mají příjmy ze sdílených daní – daně z příjmů fyzických osob ze závislé činnosti (DPFO zč), daně z příjmů ze samostatně výdělečné činnosti (DPFO sč), daně z příjmů fyzických osob z kapitálových výnosů (DPFO kv), daně z příjmů právnických osob (DPPO) a daň z přidané hodnoty (DPH). Mezi výlučné daně patří daň z nemovitostí nacházejících se v katastrálním území Chropyně a daň z příjmů právnických osob za obec. Mezi daňové příjmy patří i místní poplatky, správní poplatky a daně z hazardních her.

Následující grafy a tabulky se zabývají rozбором jednotlivých daňových příjmů a jejich vývojem v průběhu roku 2017:

### 13. Vyhodnocení rozpočtu rok 2017 – daňové příjmy

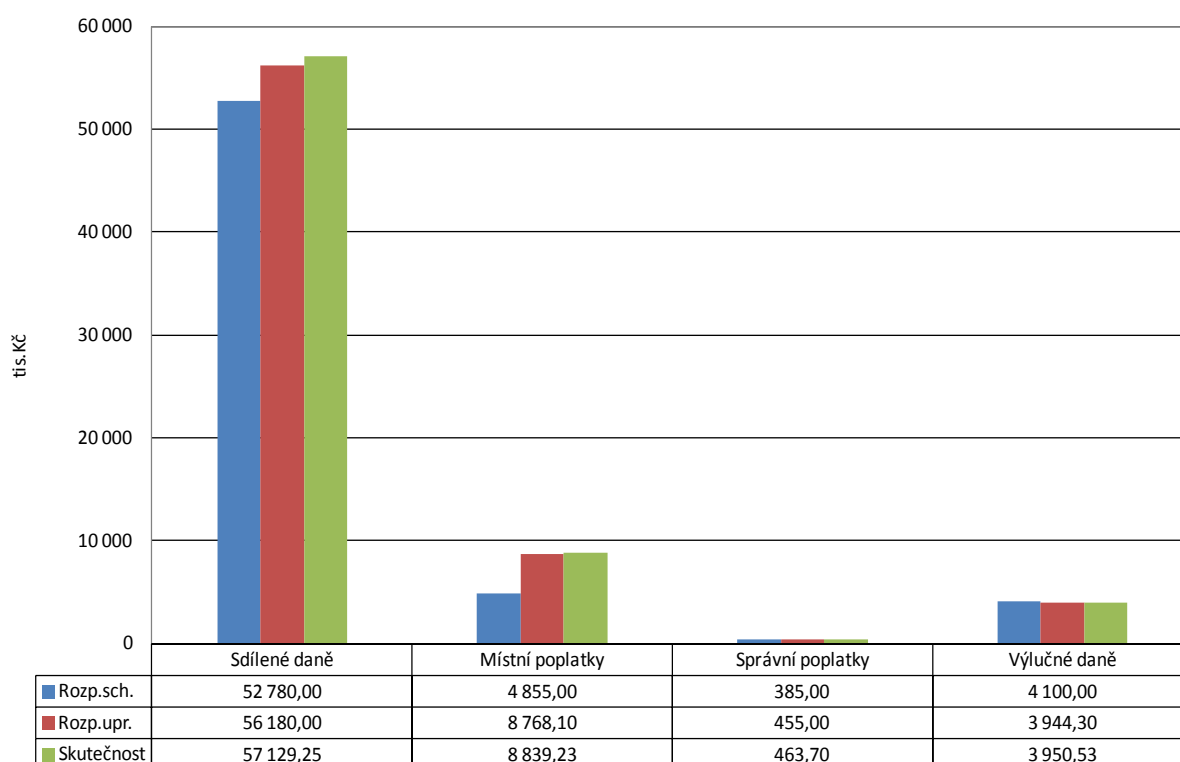

### 14. Srovnání daňových příjmů - skutečnost 2017 a rozpočet 2017

| Rok           |  | 2017                 | 2017                 |                     |
|---------------|--|----------------------|----------------------|---------------------|
| Položka       |  | Rozpočet             | Skutečnost           | Rozdíl              |
| 1111          | Daň z příjmů FO ze závislé činnosti        | 13 900 000,00        | 14 257 346,49        | 357 346,49          |
| 1112          | Daň z příjmů FO ze sam.výdělečné činnosti  | 380 000,00           | 393 326,24           | 13 326,24           |
| 1113          | Daň z příjmů FO z kapitál.výnosů           | 1 300 000,00         | 1 277 852,91         | -22 147,09          |
| 1121          | Daň z příjmů PO                            | 13 400 000,00        | 13 603 990,56        | 203 990,56          |
| 1122          | Daň z příjmů PO za obce                    | 344 300,00           | 344 280,00           | -20,00              |
| 1211          | DPH  | 27 200 000,00        | 27 596 737,60        | 396 737,60          |
| 1340          | Poplatek za komunální odpad                | 2 910 000,00         | 2 908 022,34         | -1 977,66           |
| 1341          | Poplatek ze psů                            | 170 000,00           | 170 160,00           | 160,00              |
| 1343          | Poplatek za užívání veřejného prostranství | 152 000,00           | 152 745,00           | 745,00              |
| 1344          | Poplatek ze vstupného                      | 15 000,00            | 18 939,00            | 3 939,00            |
| 1351          | Odvod výtěžku z provozování loterií        | 810 000,00           | 810 071,50           | 71,50               |
| 1355          | Odvod z VHP                                | 4 704 000,00         | 4 772 159,55         | 68 159,55           |
| 1361          | Správní poplatky                           | 455 000,00           | 463 703,68           | 8 703,68            |
| 1511          | Daň z nemovitostí                          | 3 600 000,00         | 3 606 251,13         | 6 251,13            |
| 1334          | Odvod za odnětí půdy                       | 7 100,00             | 7 129,00             | 2 022,00            |
| <b>Celkem</b> |  | <b>69 347 400,00</b> | <b>70 382 715,00</b> | <b>1 035 315,00</b> |

Předchozí tabulka srovnává rozdíly jednotlivých daňových příjmů mezi rozpočtem a skutečností.

### 15. Srovnání daňových příjmů mezi roky 2016 a 2017

| Rok     |                                       | 2016                 | 2017                 | Rozdíl              |
|---------|---------------------------------------|----------------------|----------------------|---------------------|
| Položka |                                       | Skutečnost           | Skutečnost           | 2017-2016           |
| 1111    | Daň z příjmů FO ze závislé činnosti   | 11 607 515,79        | 14 257 346,49        | 2 649 830,70        |
| 1112    | Daň z příjmů FO ze sam.výděl.činn.    | 466 906,52           | 393 326,24           | -73 580,28          |
| 1113    | Daň z příjmů FO z kapitál.výnosů      | 1 863 360,94         | 1 277 852,91         | -585 508,03         |
| 1121    | Daň z příjmů PO                       | 13 424 810,69        | 13 603 990,56        | 179 179,87          |
| 1122    | Daň z příjmů PO za obce               | 396 910,00           | 344 280,00           |                     |
| 1211    | DPH                                   | 24 102 507,85        | 27 596 737,60        | 3 494 229,75        |
| 1334    | Odvod za odnětí půdy                  | 2 022,00             | 7 129,00             | 5 107,00            |
| 1340    | Poplatek za komunální odpad           | 2 973 146,67         | 2 908 022,34         | -65 124,33          |
| 1341    | Poplatek ze psů                       | 173 829,00           | 170 160,00           | -3 669,00           |
| 1343    | Poplatek za užívání veřejného prost.  | 134 821,00           | 152 745,00           | 17 924,00           |
| 1344    | Poplatek ze vstupného                 | 17 852,00            | 18 939,00            | 1 087,00            |
| 138x    | Zrušený odvod výtěžku z VHP a loterií | 251 588,49           | 810 071,50           | 558 483,01          |
| 1381    | Daň z hazardu (dříve odvod z VHP)     | 1 971 213,50         | 4 772 159,55         | 2 800 946,05        |
| 1361    | Správní poplatky                      | 459 706,00           | 463 703,68           | 3 997,68            |
| 1511    | Daň z nemovitostí                     | 3 650 202,70         | 3 606 251,13         | -43 951,57          |
|         | <b>Celkem</b>                         | <b>61 496 393,15</b> | <b>70 382 715,00</b> | <b>8 886 321,85</b> |

Výše uvedená tabulka srovnává vývoj daňových příjmů mezi roky 2016 a 2017. V roce 2012 byly daňové příjmy přerozdělovány podle jiné právní úpravy a od té doby meziročně daňové příjmy narůstají. Meziročně byly daňové příjmy v roce 2017 o 8.886.321,85 Kč vyšší než v roce 2016. Všechny daňové příjmy byly zapojeny do rozpočtu a jsou součástí výdajů v příslušných letech.

Další přiložené grafy ukazují, jak se sdílené daně vyvíjely v jednotlivých letech a jednotlivých měsících za období 2015 až 2017. Zeleně je vyznačen rok 2017. Mezi 2017 a 2015 je rozdíl ve výši 14.011.630 Kč.

### 16. Sdílené daně – rok 2015 až 2017 - plnění po měsících nasčítaně

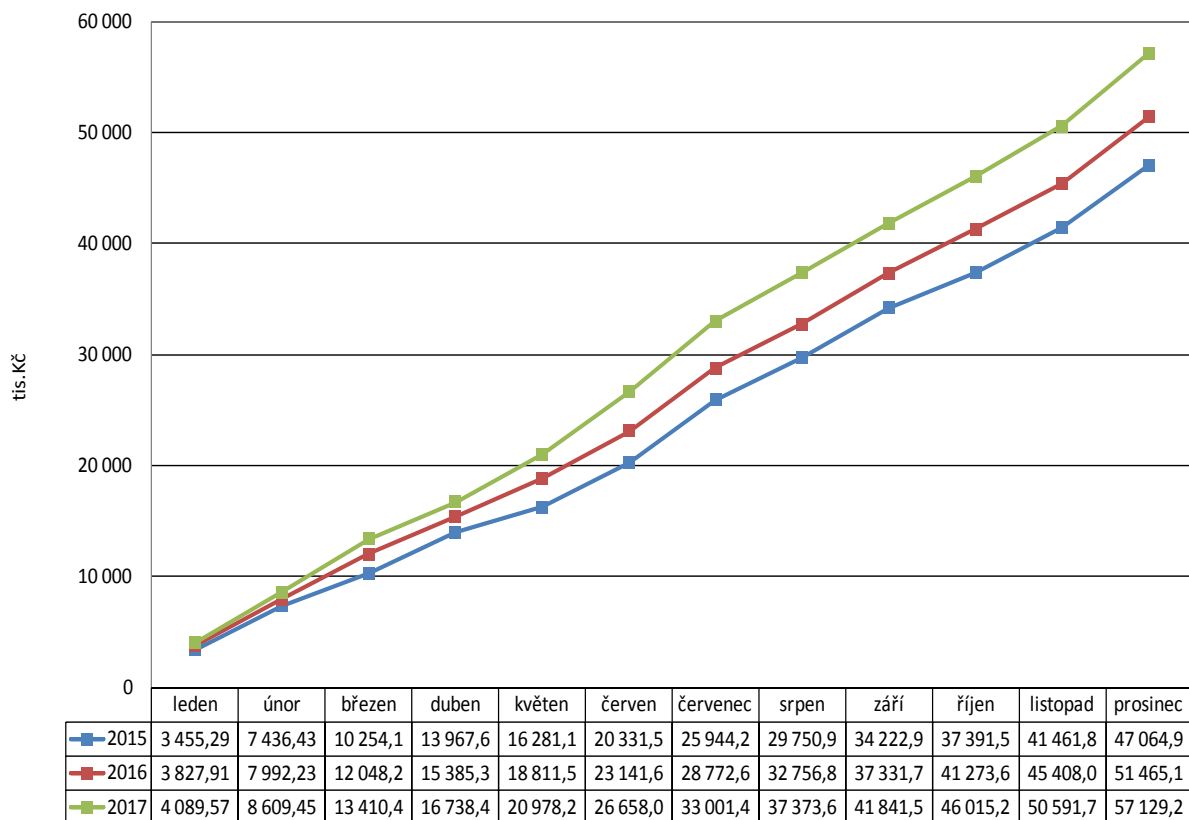

### 17. Sdílené daně – rok 2017 – plnění po měsících absolutně

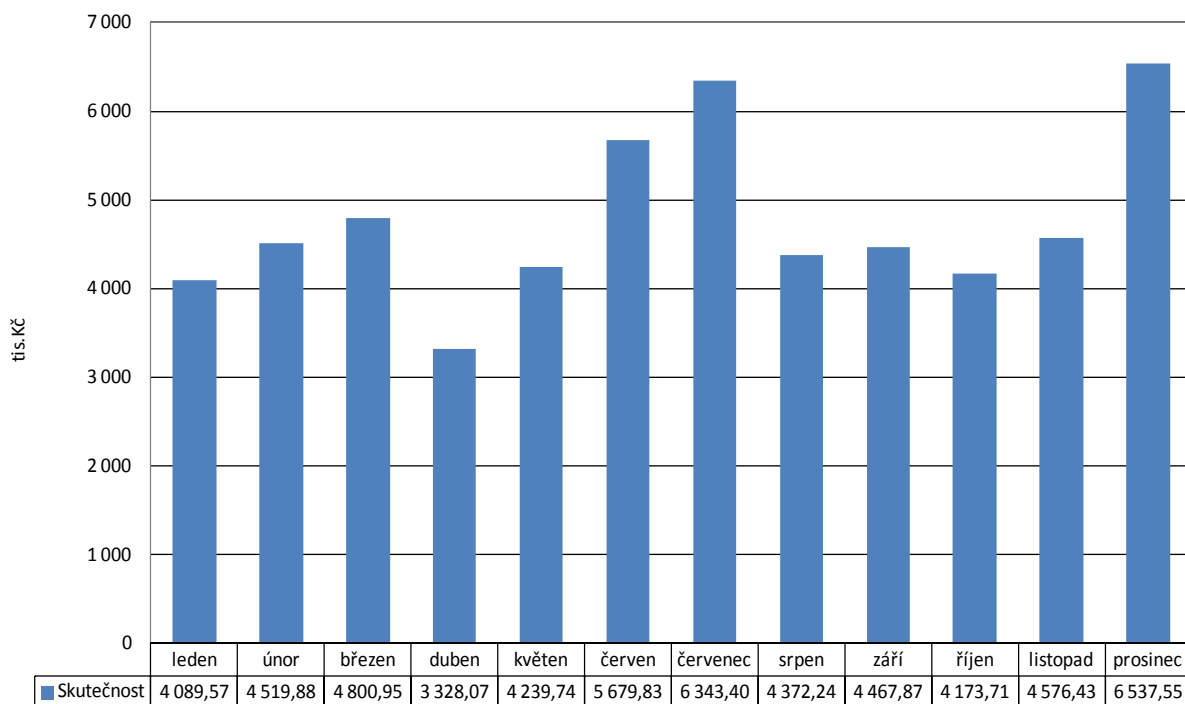

## 18. Sdílené daně - rok 2017 – plnění po měsících

| Měsíc         | 1111 - DPFO zč   |               | 1112 - DPFO sč |               | 1113 - DPFO kv  |              | 1121 - DPPO      |               | 1211 - DPH       |               |
|---------------|------------------|---------------|----------------|---------------|-----------------|--------------|------------------|---------------|------------------|---------------|
|               | Upr.roz.         | 13 900,00     | Upr.roz.       | 380,00        | Upr.roz.        | 1 300,00     | Upr.roz.         | 13 400,00     | Upr.roz.         | 27 200,00     |
|               | Skut.            | Skut./Upr.    | Skut.          | Skut./Upr.    | Skut.           | Skut./Upr.   | Skut.            | Skut./Upr.    | Skut.            | Skut./Upr.    |
| leden         | 1 213,51         | 8,7%          | 44,08          | 11,6%         | 98,41           | 7,6%         | 335,35           | 2,5%          | 2 398,23         | 8,8%          |
| únor          | 1 230,87         | 8,9%          | 14,99          | 3,9%          | 126,41          | 9,7%         | 119,92           | 0,9%          | 3 027,69         | 11,1%         |
| březen        | 995,23           | 7,2%          | 37,18          | 9,8%          | 67,59           | 5,2%         | 2 378,09         | 17,7%         | 1 322,86         | 4,9%          |
| duben         | 877,08           | 6,3%          | 0,00           | 0,0%          | 78,23           | 6,0%         | 752,49           | 5,6%          | 1 620,27         | 6,0%          |
| květen        | 1 083,89         | 7,8%          | 0,00           | 0,0%          | 90,26           | 6,9%         | 8,16             | 0,1%          | 3 057,43         | 11,2%         |
| červen        | 1 286,07         | 9,3%          | 0,00           | 0,0%          | 112,19          | 8,6%         | 2 491,77         | 18,6%         | 1 789,80         | 6,6%          |
| červenec      | 1 249,62         | 9,0%          | 79,21          | 20,8%         | 126,33          | 9,7%         | 2 525,04         | 18,8%         | 2 363,20         | 8,7%          |
| srpen         | 1 273,02         | 9,2%          | 0,00           | 0,0%          | 129,70          | 10,0%        | 0,00             | 0,0%          | 2 969,53         | 10,9%         |
| září          | 1 116,93         | 8,0%          | 52,56          | 13,8%         | 134,39          | 10,3%        | 1 742,37         | 13,0%         | 1 421,62         | 5,2%          |
| říjen         | 1 123,81         | 8,1%          | 24,78          | 6,5%          | 114,24          | 8,8%         | 682,75           | 5,1%          | 2 228,14         | 8,2%          |
| listopad      | 1 334,64         | 9,6%          | 17,60          | 4,6%          | 105,94          | 8,1%         | 140,86           | 1,1%          | 2 977,39         | 10,9%         |
| prosinec      | 1 472,68         | 10,6%         | 122,92         | 32,3%         | 94,17           | 7,2%         | 2 427,18         | 18,1%         | 2 420,59         | 8,9%          |
| <b>Celkem</b> | <b>14 257,35</b> | <b>102,6%</b> | <b>393,33</b>  | <b>103,5%</b> | <b>1 277,85</b> | <b>98,3%</b> | <b>13 603,99</b> | <b>101,5%</b> | <b>27 596,74</b> | <b>101,5%</b> |

## 19. Sdílené daně – rok 2017 - plnění jednotlivých daní po měsících absolutně

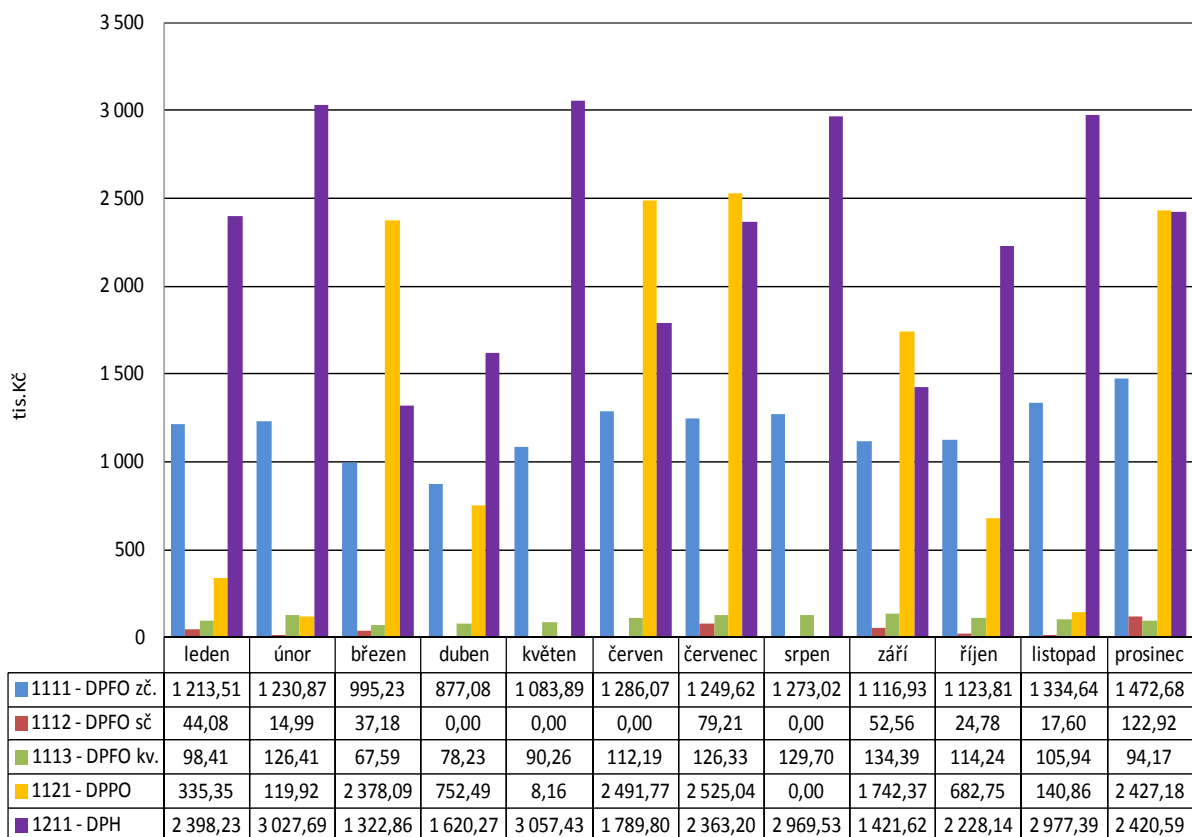

Poslední tabulka týkající se daňového vývoje ukazuje průběžné plnění jednotlivých sdílených daní a jejich celkovou výši.

## 20. Sdílené daně – rok 2017 - plnění jednotlivých daní po měsících nasčítaně

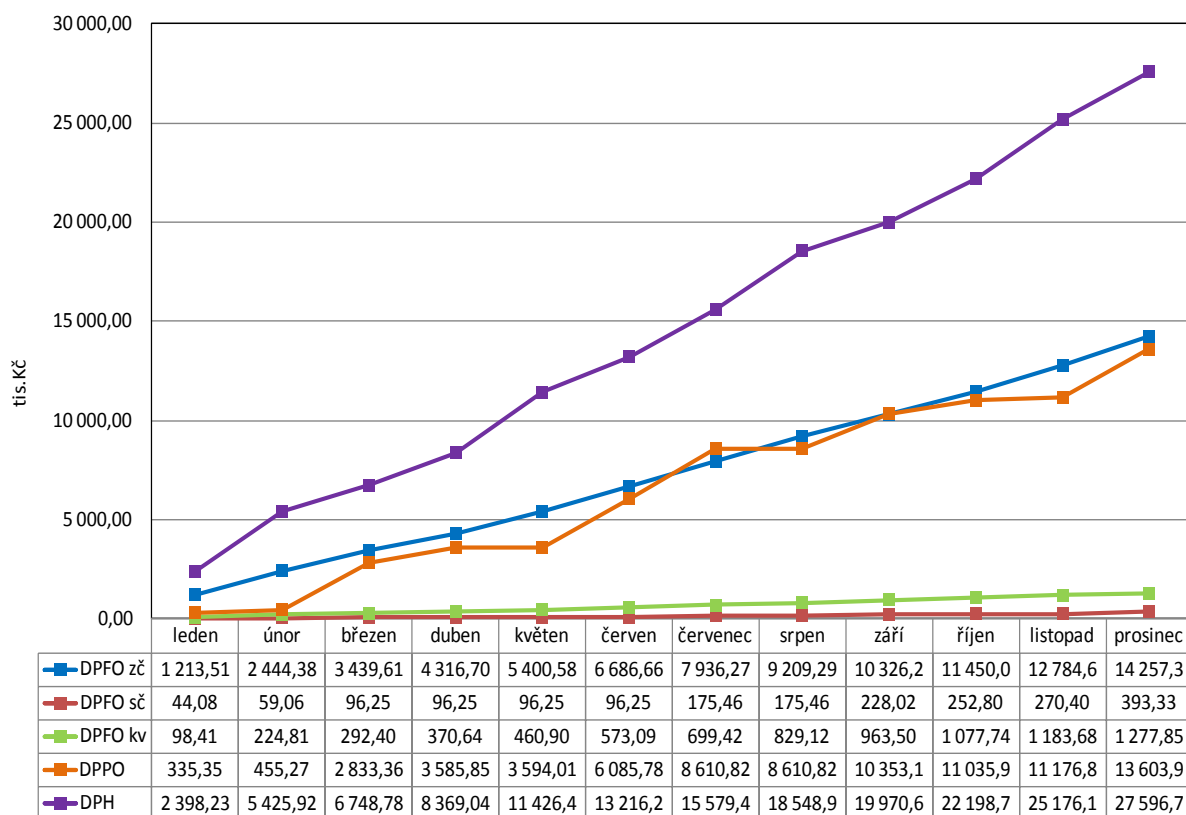

**Nedaňové příjmy** zahrnují příjmy z běžného provozu mimo kapitálových příjmů a dotací. Mezi nedaňové příjmy patří i odvody příspěvkových organizací včetně odpisů (pol. 2122, 2229) Odpisy jsou ve stejné výši i ve výdajích. Součástí ostatních nedaňových příjmů jsou i příjmy za reklamu, dary a další platby.

**Kapitálové příjmy** jsou tvořeny příjmy z prodeje majetku. V roce 2017 proběhl prodej pozemků VAKu za 713.400 Kč, v lokalitě Podlesí první prodej pozemku další etapy výstavby za 355.000 K, dále prodeje pozemků na Drahách, u zámku a Eonu za 220.700 Kč a další menší prodeje. Všechny prodeje majetku a pozemků byly projednány a schváleny Zastupitelstvem města Chropyně.

**Přijaté dotace:** Město Chropyně v roce 2017 obdrželo investiční a neinvestiční dotace ve výši 6.611.140 Kč. Z investičních dotací město obdrželo na Osvětlovací soustavu 1.434.140 Kč.

Z přijatých neinvestičních dotací významné především dotace v rámci souhrnného dotačního vztahu na činnosti úřadu 3.540.000 Kč a dotace na úhradu nákladů provozu domu s pečovatelskou službou a sociální služby 1.441.000 Kč. V loňském roce město Chropyně obdrželo také dotaci ve výši 152.000 Kč na volby do Parlamentu ČR a zálohu dotace na volbu prezidenta 30.000 Kč. Hasiči obdrželi 14.000 Kč. Všechny tyto dotace musí být vyúčtovány a případné nevyčerpané prostředky odvedeny poskytovateli.

## VÝDAJE

**Výdajová část rozpočtu byla čerpána na 76,43 %.** To představuje objem peněžních prostředků ve výši **79.354.001,72 Kč.**

77 % celkových výdajů města tvořily běžné výdaje do jednotlivých odvětví. Kapitálové výdaje tvořily v roce 2017 23 % celkových výdajů. Tyto kapitálové (investiční) výdaje se týkaly rekonstrukce osvětlovací soustavy, komunikací na ul. Křížní, Palacká, autobusové zastávky na Kovárně, pokračování výkupů pozemků v lokalitě Nádražní, vybudování další etapy inženýrských sítí na Podlesí, rekonstrukce kotelny Základní školy, investičního příspěvku Správě majetku města. Přehled těchto investic je uveden v tabulce č. 28.

### 21. Vyhodnocení celkových výdajů rozpočtu podle odvětvového třídění – rok 2017

| Název skupiny                            | Rozpočet  |           | Skutečnost | Plnění<br>Skut./Upr. |
|--|-----------|-----------|------------|----------------------|
|  | Schválený | Upravený  |            |                      |
| 1 Zemědělství a lesní hospodářství       | 0,00      | 0,00      | 0,00       | -                    |
| 2 Průmysl a ostatní odvětví hospodářství | 6 095,10  | 4 751,80  | 4 496,61   | 94,6%                |
| 3 Služby pro obyvatelstvo                | 52 727,00 | 54 450,80 | 51 111,43  | 93,9%                |
| 4 Sociální věci a politika zaměstnanosti | 2 554,00  | 3 693,50  | 2 314,86   | 62,7%                |
| 5 Bezpečnost státu a právní ochrana      | 3 550,10  | 2 787,60  | 2 478,32   | 88,9%                |
| 6 Všeobecná veřejná správa a služby      | 18 628,80 | 38 135,60 | 18 952,77  | 49,7%                |

### 22. Vyhodnocení výdajů rozpočtu podle odvětvového třídění – rok 2017

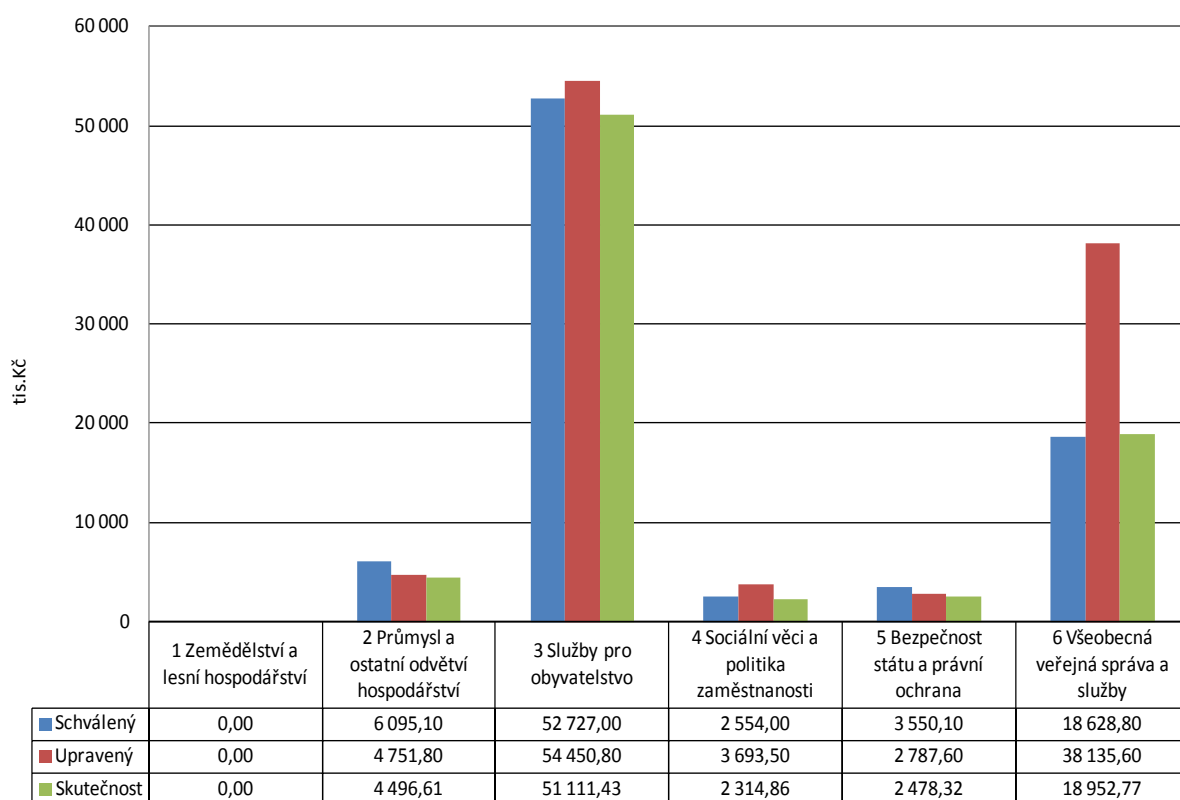

Předchozí graf s tabulkou ukazují souhrnné údaje celkových výdajů podle odvětví, následující tabulka tyto údaje člení podrobněji na paragrafy.

## 23. Vyhodnocení celkových výdajů rozpočtu podle jednotlivých položek – rok 2017

| Pol.                                    | Název položky  | Rozpočet         |                   | Skutečnost       | Plnění<br>Skut./Upr. |
|---|--|------------------|-------------------|------------------|----------------------|
|   |  | Schválený        | Upravený          |                  |                      |
| 5011                                    | Platy zaměstnanců v pracovním poměru                                 | 9 435,00         | 9 585,00          | 9 550,25         | 99,6%                |
| 5019                                    | Ostatní platy  | 0,00             | 1,00              | 1,01             | 100,7%               |
| 5021                                    | Ostatní osobní výdaje  | 613,00           | 533,40            | 478,41           | 89,7%                |
| 5023                                    | Odměny členů zastupitelstev obcí a krajů                             | 1 626,00         | 1 749,20          | 1 729,86         | 98,9%                |
| 5031                                    | Povinné pojistné na soc. zabezp. a příspěvek na stát. pol. zaměst.   | 2 650,00         | 2 697,60          | 2 689,95         | 99,7%                |
| 5032                                    | Povinné pojistné na veřejné zdravotní pojištění                      | 994,40           | 1 016,40          | 1 010,06         | 99,4%                |
| 5038                                    | Povinné pojistné na úrazové pojištění                                | 42,00            | 42,00             | 40,20            | 95,7%                |
| 5039                                    | Ostatní povinné pojistné placené zaměstnavatelem                     | 0,00             | 0,30              | 0,34             | 114,3%               |
| 5131                                    | Potraviny  | 10,00            | 0,00              | 0,00             | -                    |
| 5132                                    | Ochranné pomůcky   | 12,00            | 12,00             | 12,57            | 104,7%               |
| 5136                                    | Knihy, učební pomůcky a tisk   | 135,00           | 134,00            | 119,03           | 88,8%                |
| 5137                                    | Drobný hmotný dlouhodobý majetek                                     | 1 319,40         | 1 857,90          | 1 468,95         | 79,1%                |
| 5138                                    | Nákup zboží (za účelem dalšího prodeje)                              | 0,00             | 300,00            | 269,43           | 89,8%                |
| 5139                                    | Nákup materiálu jinde nezařazený                                     | 283,00           | 469,70            | 428,53           | 91,2%                |
| 5141                                    | Úroky vlastní  | 30,00            | 11,50             | 11,51            | 100,1%               |
| 5151                                    | Studená voda   | 57,00            | 60,00             | 57,12            | 95,2%                |
| 5152                                    | Teplo  | 67,00            | 39,00             | 35,40            | 90,8%                |
| 5153                                    | Plyn   | 210,00           | 210,00            | 159,26           | 75,8%                |
| 5154                                    | Elektrická energie   | 220,00           | 215,00            | 183,22           | 85,2%                |
| 5156                                    | Pohonné hmoty a maziva   | 128,00           | 130,30            | 99,46            | 76,3%                |
| 5161                                    | Poštovní služby  | 120,00           | 105,00            | 102,69           | 97,8%                |
| 5162                                    | Služby telekomunikací a radiokomunikací                              | 195,00           | 221,50            | 209,08           | 94,4%                |
| 5163                                    | Služby peněžních ústavů  | 420,00           | 467,50            | 441,00           | 94,3%                |
| 5164                                    | Nájemné  | 18,00            | 50,00             | 36,67            | 73,3%                |
| 5166                                    | Konzultační, poradenské a právní služby                              | 350,00           | 350,00            | 301,29           | 86,1%                |
| 5167                                    | Služby školení a vzdělávání  | 307,00           | 393,00            | 364,76           | 92,8%                |
| 5168                                    | Zpracování dat a služby souvis. s inform. a komunik. technolog.      | 635,00           | 634,00            | 614,12           | 96,9%                |
| 5169                                    | Nákup ostatních služeb   | 6 636,00         | 6 539,30          | 6 080,47         | 93,0%                |
| 5171                                    | Opravy a udržování   | 7 365,00         | 4 534,70          | 4 225,65         | 93,2%                |
| 5172                                    | Programové vybavení  | 78,00            | 118,00            | 121,81           | 103,2%               |
| 5173                                    | Cestovné (tuzemské i zahraniční)                                     | 51,00            | 41,00             | 30,17            | 73,6%                |
| 5175                                    | Pohoštění  | 80,00            | 106,10            | 82,19            | 77,5%                |
| 5176                                    | Účastnické poplatky na konference                                    | 14,00            | 14,00             | 4,45             | 31,8%                |
| 5178                                    | Nájemné za nájem s právem koupě                                      | 21,00            | 21,00             | 20,47            | 97,5%                |
| 5179                                    | Ostatní nákupy jinde nezařazené                                      | 85,00            | 85,00             | 63,00            | 74,1%                |
| 5192                                    | Poskytnuté náhrady   | 13,00            | 13,00             | 9,99             | 76,9%                |
| 5194                                    | Věcné dary   | 85,00            | 97,00             | 92,24            | 95,1%                |
| 5222                                    | Neinvestiční transfery občanským sdružením                           | 0,00             | 380,00            | 380,00           | 100,0%               |
| 5229                                    | Ostatní neinvest. transfery neziskovým a podobným organizacím        | 2 767,30         | 2 790,20          | 2 622,40         | 94,0%                |
| 5321                                    | Neinvestiční dotace obcím  | 0,00             | 0,00              | 18,50            | -                    |
| 5323                                    | Neinvestiční transfery krajům  | 503,00           | 503,00            | 500,90           | 99,6%                |
| 5329                                    | Ostatní neinvestiční transfery veřejným rozpočtům územní úrovně      | 780,10           | 710,10            | 709,16           | 99,9%                |
| 5331                                    | Neinvestiční příspěvky zřízeným příspěvkovým organizacím             | 24 901,00        | 24 388,00         | 24 582,50        | 100,8%               |
| 5361                                    | Nákup kolků  | 1,00             | 1,00              | 1,00             | 100,0%               |
| 5362                                    | Platby daní a poplatků státnímu rozpočtu                             | 572,00           | 72,00             | 50,02            | 69,5%                |
| 5363                                    | Úhrady sankcí jiným rozpočtům  | 0,00             | 0,00              | 1,52             | -                    |
| 5364                                    | Vratky veřej. rozp. ústř. úrov. transf. poskytnutých v min.rozp.obd. | 1,00             | 0,00              | 0,00             | -                    |
| 5365                                    | Platby daní a poplatků krajům, obcím a státním fondům                | 0,00             | 344,30            | 344,28           | 100,0%               |
| 5424                                    | Náhrady mezd v době nemoci   | 65,00            | 65,00             | 36,73            | 56,5%                |
| 5492                                    | Dary obyvatelstvu  | 0,00             | 10,00             | 10,00            | 100,0%               |
| 5499                                    | Ostatní neinvestiční transfery obyvatelstvu                          | 220,00           | 426,00            | 320,47           | 75,2%                |
| 5622                                    | Neinvestiční půjčené prostředky spolkům                              | 350,00           | 350,00            | 350,00           | 100,0%               |
| 5901                                    | Nespecifikované rezervy  | 22,80            | 18 672,30         | 0,00             | 0,0%                 |
| <b>BĚŽNÉ VÝDAJE CELKEM</b>              |  | <b>64 488,00</b> | <b>81 566,30</b>  | <b>61 072,09</b> | <b>74,9%</b>         |
| 6121                                    | Budovy, haly a stavby  | 8 680,00         | 12 546,30         | 11 136,04        | 88,8%                |
| 6122                                    | Stroje, přístroje a zařízení   | 1 800,00         | 2 119,10          | 2 074,09         | 97,9%                |
| 6123                                    | Dopravní prostředky  | 257,00           | 604,30            | 239,38           | 39,6%                |
| 6127                                    | Kulturní předměty  | 0,00             | 8,00              | 7,40             | 92,5%                |
| 6130                                    | Pozemky  | 3 500,00         | 3 500,00          | 1 795,01         | 51,3%                |
| 6322                                    | Investiční transfery spolkům   | 0,00             | 50,00             | 0,00             | 0,0%                 |
| 6351                                    | Investiční transfery zřízeným příspěvkovým organizacím               | 4 830,00         | 3 425,30          | 3 030,00         | 88,5%                |
| <b>KAPITÁLOVÉ VÝDAJE CELKEM</b>         |  | <b>19 067,00</b> | <b>22 253,00</b>  | <b>18 281,91</b> | <b>82,2%</b>         |
| <b>VÝDAJE CELKEM</b>                    |  | <b>83 555,00</b> | <b>103 819,30</b> | <b>79 354,00</b> | <b>76,4%</b>         |
| 8114                                    | Uhrazené splátky krátkodobých přijatých půjčených prostředky.        | 0,00             | 376,50            | 0,00             | 0,0%                 |
| 8115                                    | Uhrazené splátky krátkodobých přijatých půjčených prostředky.        | 0,00             | 0,00              | 7 103,10         | -                    |
| 8124                                    | Uhrazené splátky dlouhodobých přijatých půjčených prostředků.        | 1 120,00         | 1 120,00          | 1 120,80         | 100,1%               |
| <b>FINANCOVÁNÍ CELKEM</b>               |  | <b>1 120,00</b>  | <b>1 496,50</b>   | <b>8 223,90</b>  | <b>74,9%</b>         |
| <b>VÝDAJE CELKEM VČETNĚ FINANCOVÁNÍ</b> |  | <b>84 675,00</b> | <b>105 315,80</b> | <b>87 577,90</b> | <b>76,4%</b>         |



Financování zde zahrnuté představuje pouze tu část financujících položek, která se týká výdajové strany rozpočtu (tj. účetní zápisy financování se záporným znaménkem) a použití prostředků z předchozích let (pol.8115).

Na položce 5901 byla rozpočtována rezerva ve výši 18.672.300 Kč, která nebyla čerpána a byla také součástí převodu prostředků do roku 2018. Do rozpočtu roku 2018 byla zapojena rozpočtovým opatřením v měsíci březnu.

#### 24. Vyhodnocení výdajů rozpočtu podle odvětvového třídění v členění na běžné a kapitálové výdaje – rok 2017

| Název oddílu  | Druh výdaje       | Rozpočet         |                   | Skutečnost       | Plnění<br>Skut./Upr. |
|---|-------------------|------------------|-------------------|------------------|----------------------|
|   |                   | Schválený        | Upravený          |                  |                      |
|   | Běžné výdaje      | 282,10           | 337,10            | 269,70           | 80,0%                |
|   | Kapitálové výdaje | 80,00            | 45,00             | 45,28            | 100,6%               |
| <b>21 Průmysl, stavebnictví, obchod a služby</b>                | <b>Celkem</b>     | <b>362,10</b>    | <b>382,10</b>     | <b>314,99</b>    | <b>82,4%</b>         |
|   | Běžné výdaje      | 5 703,00         | 4 111,70          | 4 032,71         | 98,1%                |
|   | Kapitálové výdaje | 0,00             | 228,00            | 148,70           | 65,2%                |
| <b>22 Doprava</b>   | <b>Celkem</b>     | <b>5 703,00</b>  | <b>4 339,70</b>   | <b>4 181,40</b>  | <b>96,4%</b>         |
|   | Běžné výdaje      | 30,00            | 30,00             | 0,23             | 0,8%                 |
| <b>23 Vodní hospodářství</b>                                    | <b>Celkem</b>     | <b>30,00</b>     | <b>30,00</b>      | <b>0,23</b>      | <b>0,8%</b>          |
|   | Běžné výdaje      | 7 741,00         | 7 510,00          | 7 507,10         | 100,0%               |
|   | Kapitálové výdaje | 0,00             | 1 333,00          | 1 333,13         | 100,0%               |
| <b>31 Vzdělávání</b>  | <b>Celkem</b>     | <b>7 741,00</b>  | <b>8 843,00</b>   | <b>8 840,23</b>  | <b>100,0%</b>        |
|   | Běžné výdaje      | 2 448,00         | 2 820,00          | 2 529,55         | 89,7%                |
|   | Kapitálové výdaje | 0,00             | 8,00              | 7,40             | 92,5%                |
| <b>33 Kultura, církev a sdělovací prostředky</b>                | <b>Celkem</b>     | <b>2 448,00</b>  | <b>2 828,00</b>   | <b>2 536,95</b>  | <b>89,7%</b>         |
|   | Běžné výdaje      | 2 570,00         | 2 900,00          | 2 744,10         | 94,6%                |
| <b>34 Tělovýchova a zájmová činnost</b>                         | <b>Celkem</b>     | <b>2 570,00</b>  | <b>2 900,00</b>   | <b>2 744,10</b>  | <b>94,6%</b>         |
|   | Běžné výdaje      | 320,00           | 370,00            | 305,23           | 82,5%                |
| <b>35 Zdravotnictví</b>   | <b>Celkem</b>     | <b>320,00</b>    | <b>370,00</b>     | <b>305,23</b>    | <b>82,5%</b>         |
|   | Běžné výdaje      | 18 075,00        | 17 722,00         | 17 869,82        | 100,8%               |
|   | Kapitálové výdaje | 15 780,00        | 17 184,70         | 14 466,42        | 84,2%                |
| <b>36 Bydlení, komunální služby a územní rozvoj</b>             | <b>Celkem</b>     | <b>33 855,00</b> | <b>34 906,70</b>  | <b>32 336,25</b> | <b>92,6%</b>         |
|   | Běžné výdaje      | 4 493,00         | 4 283,00          | 4 053,07         | 94,6%                |
|   | Kapitálové výdaje | 1 300,00         | 320,10            | 295,60           | 92,3%                |
| <b>37 Ochrana životního prostředí</b>                           | <b>Celkem</b>     | <b>5 793,00</b>  | <b>4 603,10</b>   | <b>4 348,67</b>  | <b>94,5%</b>         |
|   | Běžné výdaje      | 2 404,00         | 2 326,30          | 2 061,51         | 88,6%                |
|   | Kapitálové výdaje | 150,00           | 1 367,20          | 253,35           | 18,5%                |
| <b>43 Sociál. služby a společné činn. v sociál. zabezpečení</b> | <b>Celkem</b>     | <b>2 554,00</b>  | <b>3 693,50</b>   | <b>2 314,86</b>  | <b>62,7%</b>         |
|   | Běžné výdaje      | 1 010,00         | 210,00            | 176,93           | 84,3%                |
|   | Kapitálové výdaje | 1 500,00         | 1 560,00          | 1 546,15         | 99,1%                |
| <b>52 Civilní připravenost na krizové stavy</b>                 | <b>Celkem</b>     | <b>2 510,00</b>  | <b>1 770,00</b>   | <b>1 723,08</b>  | <b>97,3%</b>         |
|   | Běžné výdaje      | 840,10           | 867,60            | 626,38           | 72,2%                |
|   | Kapitálové výdaje | 200,00           | 150,00            | 128,87           | 85,9%                |
| <b>55 Požární ochrana a integrovaný záchranný systém</b>        | <b>Celkem</b>     | <b>1 040,10</b>  | <b>1 017,60</b>   | <b>755,24</b>    | <b>74,2%</b>         |
|   | Běžné výdaje      | 16 858,00        | 17 919,60         | 17 402,81        | 97,1%                |
|   | Kapitálové výdaje | 57,00            | 57,00             | 57,01            | 100,0%               |
| <b>61 Stát.moc, st.správa, územ.samospr. a pol.strany</b>       | <b>Celkem</b>     | <b>16 915,00</b> | <b>17 976,60</b>  | <b>17 459,82</b> | <b>97,1%</b>         |
|   | Běžné výdaje      | 942,80           | 19 459,00         | 793,85           | 4,1%                 |
| <b>63 Finanční operace</b>                                      | <b>Celkem</b>     | <b>942,80</b>    | <b>19 459,00</b>  | <b>793,85</b>    | <b>4,1%</b>          |
|   | Běžné výdaje      | 771,00           | 700,00            | 699,10           | 99,9%                |
| <b>64 Ostatní činnosti</b>                                      | <b>Celkem</b>     | <b>771,00</b>    | <b>700,00</b>     | <b>699,10</b>    | <b>99,9%</b>         |
| <b>BĚŽNÉ VÝDAJE CELKEM</b>                                      |                   | <b>64 488,00</b> | <b>81 566,30</b>  | <b>61 072,09</b> | <b>74,9%</b>         |
| <b>KAPITÁLOVÉ VÝDAJE CELKEM</b>                                 |                   | <b>19 067,00</b> | <b>22 253,00</b>  | <b>18 281,91</b> | <b>82,2%</b>         |
| <b>VÝDAJE CELKEM</b>  |                   | <b>83 555,00</b> | <b>103 819,30</b> | <b>79 354,00</b> | <b>76,4%</b>         |

Předchozí tabulka uvádí výdaje v jiném členění a to podle oddílů a s rozlišením, zda se jedná o běžné výdaje nebo kapitálové. Běžné výdaje zajišťují provoz všech činností a zařízení spadajících pod město Chropyně. Jedná se převážně o každoročně se opakující výdaje. Kapitálovými výdaji se rozumí pořízení dlouhodobého hmotného majetku - stavby, soubory movitých věcí, nákup zařízení a pozemků, souhrnně pro zjednodušení označované jako investice.

Následující tabulka ukazuje procentní podíl výdajů jednotlivých oddílů z celkových výdajů (kolik z celkových 100 % činí výdaje v jednotlivých odvětvích).

## 25. Vyhodnocení skutečnosti celkových výdajů za oddíly – rok 2017

| Název oddílu   | Skutečnost       | Podíl na celk. výdajích |
|--|------------------|-------------------------|
| 21 Průmysl, stavebnictví, obchod a služby                                | 314,99           | 0,4%                    |
| 22 Doprava   | 4 181,40         | 5,3%                    |
| 23 Vodní hospodářství  | 0,23             | 0,0%                    |
| 31 Vzdělávání  | 8 840,23         | 11,1%                   |
| 33 Kultura, církve a sdělovací prostředky                                | 2 536,95         | 3,2%                    |
| 34 Tělovýchova a zájmová činnost   | 2 744,10         | 3,5%                    |
| 35 Zdravotnictví   | 305,23           | 0,4%                    |
| 36 Bydlení, komunální služby a územní rozvoj                             | 32 336,25        | 40,7%                   |
| 37 Ochrana životního prostředí   | 4 348,67         | 5,5%                    |
| 43 Sociál. služby a společné činn. v sociál. zabezpečení a politice zam. | 2 314,86         | 2,9%                    |
| 52 Civilní připravenost na krizové stavy                                 | 1 723,08         | 2,2%                    |
| 55 Požární ochrana a integrovaný záchranný systém                        | 755,24           | 1,0%                    |
| 61 Stát.moc, st.správa, územ.samospr. a pol.strany                       | 17 459,82        | 22,0%                   |
| 63 Finanční operace  | 793,85           | 1,0%                    |
| 64 Ostatní činnosti  | 699,10           | 0,9%                    |
| <b>VÝDAJE CELKEM</b>   | <b>79 354,00</b> | <b>100,0%</b>           |

Údaje uvedené v tabulkách číslo 23, 24, 25 jsou převedeny do následujícího grafu:

## 26. Vyhodnocení výdajů rozpočtu podle odvětvového třídění – rok 2017

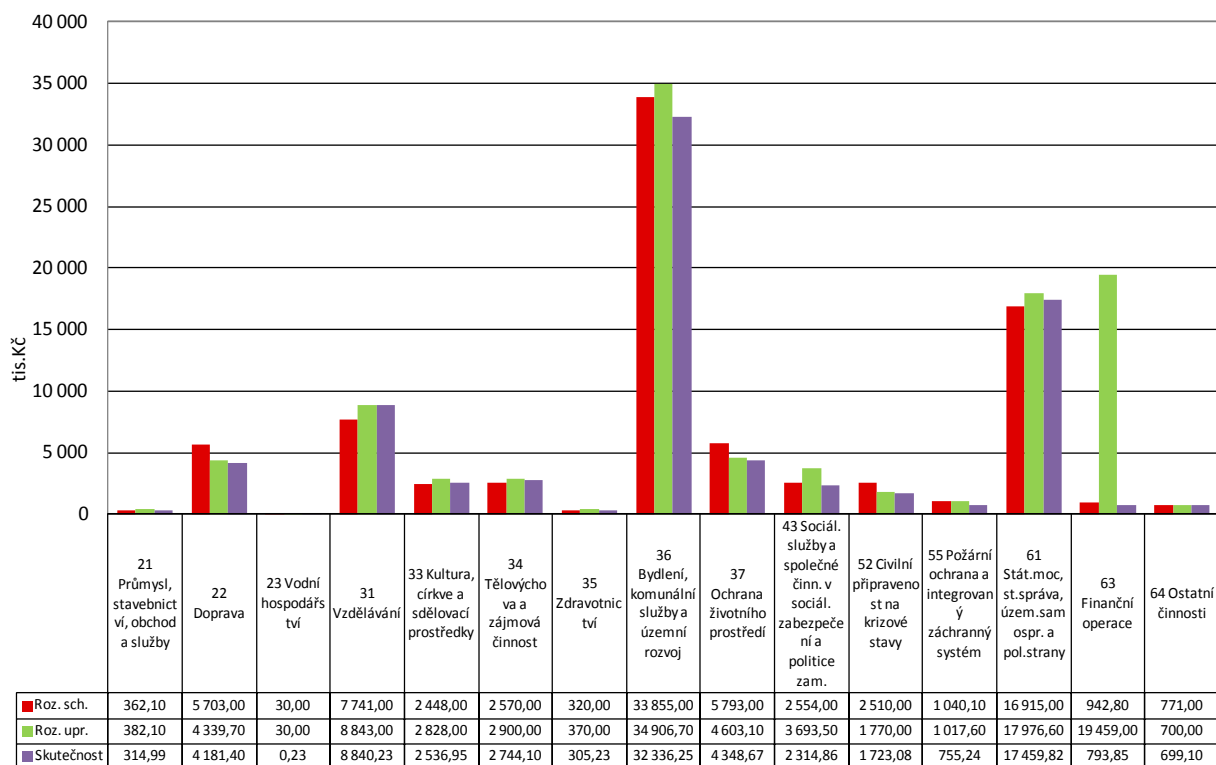

Předchozí tabulky rozebírají a ukazují jednotlivé druhy výdajů. Jak byly tyto výdaje hrazeny v průběhu roku znázorňuje následující tabulka. Modře jsou vyznačeny běžné (provozní výdaje), červeně kapitálové výdaje (investice). Ty byly hrazeny nejvíce v dubnu a posledním čtvrtletí roku. V měsíci prosinci byly proúčtovány roční odpisy přísp. org. a přijaté dotace na investice, proto je tento měsíc nadprůměrný svými výdaji.

## 27. Vyhodnocení běžných a kapitálových výdajů po měsících absolutně – rok 2017

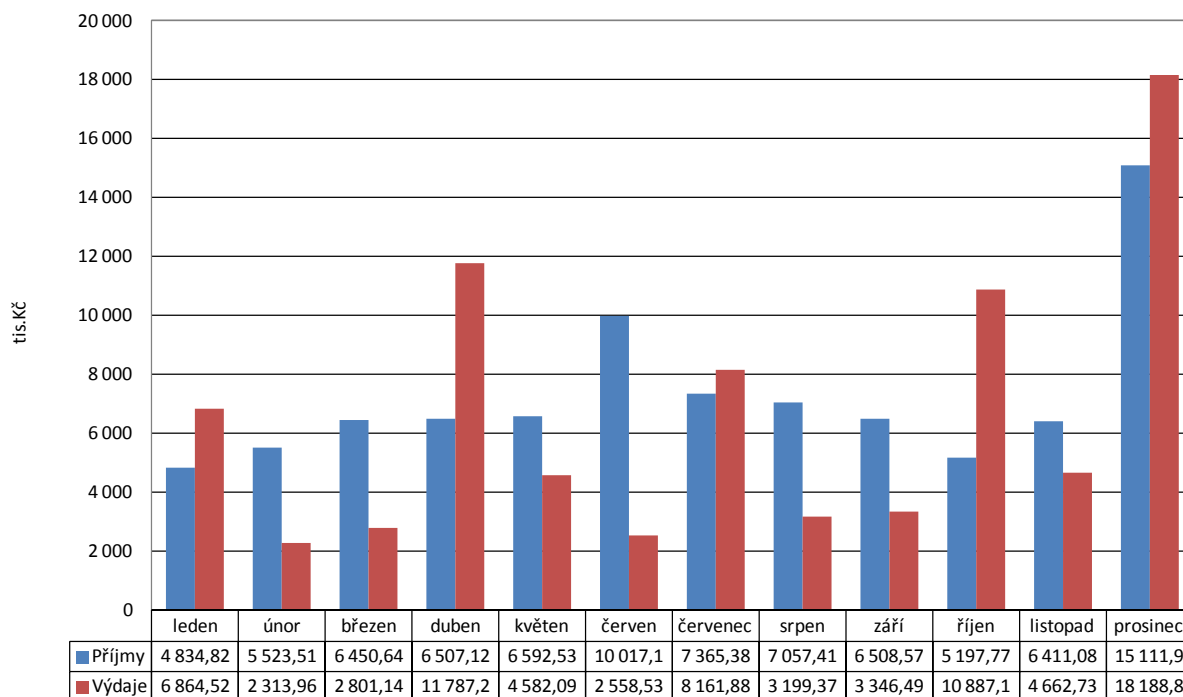

V následující tabulce je uveden přehled investic. Rekonstrukce osvětlovací soustavy byla financována částečně z účelově přijatého transferu a dofinancována z prostředků města Chropyně. Ostatní uvedené částky u akcí byly hrazeny plně z vlastních zdrojů.

## 28. Tabulka výdajů za investice v roce 2017 v tis. Kč:

| Název investiční akce                                 | Skutečnost v tis. Kč |
|---|----------------------|
| Inženýrské sítě - Podlesí                             | 3.185,14             |
| Správa majetku města – investiční transfer            | 3.030,00             |
| Komunikace  | 3.665,00             |
| Kamerový systém                                       | 1.546,15             |
| Výkupy pozemků – lokalita u Nádražní                  | 1.795,00             |
| Veřejné osvětlení – rekonstrukce osvětlovací soustavy | 5.025,27             |
| Základní škola – rekonstrukce kotelny                 | 1.333,13             |
| Vodovod Pazderna                                      | 439,25               |
| Most Emila Filly                                      | 613,29               |
| Dětské hřiště Hrad                                    | 275,55               |

## FINANCOVÁNÍ

Financování doplňuje oblast příjmů a výdajů.

### 29. Vyhodnocení položek financování – rok 2017

| Pol.                      | Název položky   | Rozpočet        |                  | Skutečnost       | Plnění<br>Skut./Upr. |
|---------------------------|---|-----------------|------------------|------------------|----------------------|
|                           |   | Schválený       | Upravený         |                  |                      |
| 8113                      | Krátkodobé přijaté půjčené prostředky                         | 0,00            | 376,50           | 0,00             | 0,0%                 |
| 8114                      | Uhrazené splátky krátkodobých přijatých půjčených prostředky. | 0,00            | -376,50          | 0,00             | 0,0%                 |
| 8115                      | Změna stavu krátkodob. prostř. na BÚ krom účtů SFA - kap.OSFA | 8 620,00        | 17 293,10        | -7 103,10        | 0,0%                 |
| 8124                      | Uhrazené splátky dlouhodobých přijatých půjčených prostředků. | -1 120,00       | -1 120,00        | -1 120,80        | 100,1%               |
| <b>FINANCOVÁNÍ CELKEM</b> |   | <b>7 500,00</b> | <b>16 173,10</b> | <b>-8 223,90</b> | <b>-6,9%</b>         |

**Financování** bylo upraveno rozpočtovým opatřením. Úprava byla z důvodu vyššího převodu prostředků z předchozího roku. Položka 8115 obsahuje změnu stavu prostředků na bankovních účtech od 1.1. 2017 do 31.12.2017. Počáteční stav na začátku roku 2017 byl 17.248.608,89 Kč. Skutečný stav na konci roku 24.351.706,32 Kč. Rozdíl tedy je ve výši **7.103.097,43 Kč**.

V roce 2013 město přijalo investiční úvěr na zateplení objektů ve výši 5.050.435 Kč. Roční splátky tohoto investičního úvěru jsou na položce 8124, začaly od roku 2014 a končí v roce 2018.

## EKONOMICKÉ UKAZATELE V ROCE 2017

### Finanční vypořádání města za rok 2017:

- Stav finančních prostředků na běžných účtech k 31.12.2017 .....24.157.738,74 Kč
- Stav finančních prostředků na účtech peněžních fondů .....193.967,58 Kč

Celkový stav finančních prostředků na bankovních účtech města byl tedy 24.351.706,32 Kč.

### Peněžní fondy:

Účetní jednotka město Chropyně v roce 2017 používala pouze sociální fond. Tvorba a použití sociálního fondu je ošetřena ve vnitřní směrnici. V tabulce je uveden počáteční stav, stav k rozvahovému dni, tvorba a použití sociálního fondu v daném roce:

### 30. Tabulka hospodaření fondu

| Název fondu   | Stav fondu k<br>1.1.2017 | Stav fondu k<br>31.12.2017 | Tvorba fondu<br>v roce 2017 | Použití fondu<br>v roce 2017 |
|---------------|--------------------------|----------------------------|-----------------------------|------------------------------|
| Sociální fond | 161.430,83               | 193.967,58                 | 248.565,-                   | 216.028,25                   |

V následující tabulce představuje modrý graf vývoj stavu finančních prostředků v roce 2015, červený v roce 2016 a zelený v roce 2017.

### 31. Zůstatky finančních prostředků na peněžních účtech – rok 2015 až 2017

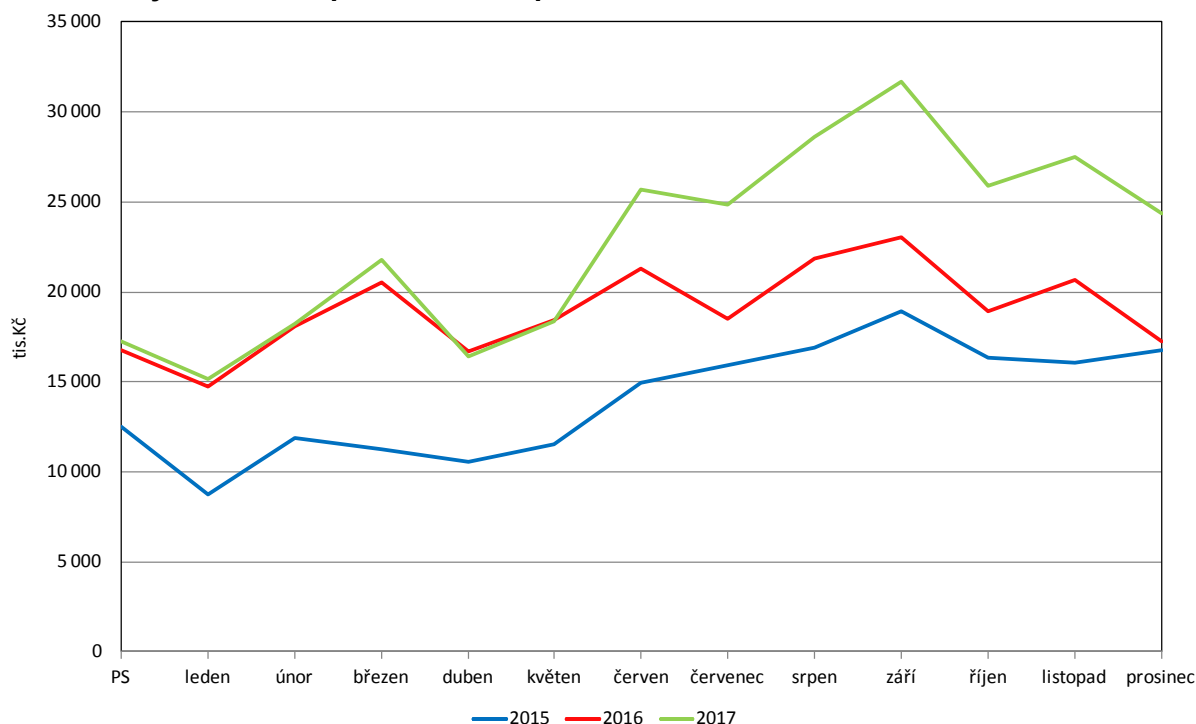

### Zadluženost města k 31.12.2017:

- Investiční úvěr ve výši ..... 567.235,- Kč

Tato částka představuje, kolik zbývá splatit z úvěru k tomuto datu. Kromě investičního úvěru se splatností do 31.12.2018 má město Chropyně také k dispozici kontokorentní úvěr do výše limitu 4.500.000,- Kč přijatý v roce 2013 na překlenutí časového nesouladu mezi příjmy a výdaji rozpočtu. Kontokorent byl poskytnut na dobu neurčitou.

### 32. Vývoj dluhové služby v letech 2013 až 2017

Ukazatel dluhové služby je vypočten jako podíl dluhové základny (ekvivalent celkových příjmů) a dluhové služby (součet splátek jistin a úrok).

| Text                    | 2013   | 2014   | 2015   | 2016   | 2017   |
|-------------------------|--------|--------|--------|--------|--------|
| Dluhová základna        | 73 264 | 77 782 | 77 642 | 80 368 | 87 578 |
| Dluhová služba          | 12     | 1 162  | 1 150  | 1 140  | 1 132  |
| Ukazatel dluhové služby | 0,02%  | 1,49%  | 1,48%  | 1,42%  | 1,29%  |

Dluhová služba je ukazatel, který obsahuje splátky jistin a úroků úvěru. Poskytnutí – přijetí úvěru nespadá do dluhové služby. V roce 2013 je ukazatel nízký, přestože byl přijat investiční úvěr. V letech splácení tohoto úvěru je ukazatel dluhové služby vyšší.

### Pohledávky a závazky města k 31.12.2017

Přehled jednotlivých druhů pohledávek a závazků je uveden v následující tabulce.

#### 33. Tabulka pohledávek a závazků k 31.12.2017

| Pohledávky                                |           | Závazky                            |         |
|---|-----------|------------------------------------|---------|
| zaplacené zálohy                          | 16.289    | dodavatelé-nezaplacené faktury     | 471.202 |
| místní poplatek za komunální odpad        | 1.252.557 | místní poplatky                    | 77.872  |
| pokuty uložené přest .komisí, stav.úřadem | 26.569    | ostatní závazky-cizí prostředky    | 167.611 |
| poplatek za psy                           | 18.459    | za zaměstnanci                     | 956.749 |
| sociální dávky                            | 9.375     | závazky ze soc. a zdrav. pojištění | 399.386 |
| odběratelé                                | 300       | ostatní přímé daně                 | 119.099 |
|   |           | závazky k osobám                   | 75.686  |
|   |           | výnosy příštích období             | 350.000 |
|   |           | investiční úvěr                    | 567.235 |

Celkové závazky se v roce 2017 oproti roku 2016 snížily. Zálohy jsou zúčtovány v řádných termínech. Nedoplatky dlužníků jsou vymáhány. Nezaplacené faktury se týkají vystavených faktur, tyto faktury byly v roce 2018 uhrazeny. V dlouhodobých závazcích je veden investiční úvěr.

#### Informace vztahující se ke zřízeným příspěvkovým organizacím:

V roce 2017 byl poskytnut příspěvek (bez odpisů) příspěvkovým organizacím města Chropyně zřizovatelem ve výši:

- Správa majetku města Chropyně - neinvestiční.....10.600.000 Kč
- Správa majetku města Chropyně - investiční.....3.030.000 Kč
- Základní škola Chropyně – neinvestiční.....4.661.000 Kč
- Základní škola Chropyně – investiční.....1.333.000 Kč
- Mateřská škola Chropyně .....1.500.000 Kč
- Zařízení školního stravování Chropyně .....1.250.000 Kč

Příspěvkové organizace již předložily své výroční zprávy, jejichž součástí bylo zúčtování tohoto příspěvku.

Základní přehled ekonomických ukazatelů je uveden v následující tabulce:

#### 34. Rozvaha ve zkráceném rozsahu k 31.12.2017

| 1. AKTIVA               |                       | 2. PASIVA             |                                  |                       |                       |
|-------------------------|-----------------------|-----------------------|----------------------------------|-----------------------|-----------------------|
|                         | K 1.1. 2017           | K 31.12.2017          |                                  |                       |                       |
|                         |                       |                       | K 1.1. 2017                      |                       |                       |
|                         |                       |                       | K 31.12.2017                     |                       |                       |
| <b>3. Stálá aktiva</b>  | <b>156.273.474,79</b> | <b>161.796.994,54</b> | <b>4. VI. kapitál</b>            | <b>170.970.598,35</b> | <b>184.455.046,97</b> |
| V tom:                  |                       |                       | V tom:                           |                       |                       |
| Nehm. majetek           | 1.514.831,35          | 1.285.895,35          | Jmění úč.jednotky                | 118.076.916,90        | 111.878.629,49        |
| Hm. majetek             | 134.291.643,44        | 140.044.099,19        | Fondy úč.jednotky                | 161.430,83            | 193.967,58            |
| Fin. majetek            | 20.467.000,00         | 20.467.000,00         | Hosp.výsledek                    | 52.732.250,62         | 72.382.449,90         |
| <b>5. Oběžná aktiva</b> | <b>18.798.742,83</b>  | <b>25.821.310,50</b>  | <b>6. Cizí zdroje</b>            | <b>4.101.619,27</b>   | <b>3.163.258,07</b>   |
| V tom:                  |                       |                       | V tom:                           |                       |                       |
| Zásoby                  | 43.958,61             | 45.236,57             | Dlouhodobé záv.<br>vč. inv.úvěru | 1.688.035,00          | 623.235,00            |
| Pohledávky              | 1.307.456,33          | 1.233.874,61          |                                  |                       |                       |
| Krátkodobý<br>fin.maj   | 17.447.327,89         | 24.542.199,32         | Krátkodobé záv.                  | 2.413.584,27          | 2.539.734,07          |
| <b>7. Aktiva celkem</b> | <b>175.072.217,62</b> | <b>187.618.305,04</b> | <b>8. Pasiva celkem</b>          | <b>175.072.217,62</b> | <b>187.618.305,04</b> |

Na základě změny právních předpisů město Chropyně od roku 2011 majetek odepisuje. Stav aktiv a pasiv je vyšší z důvodu vzrůstu hmotného majetku. Hmotný majetek vzrostl díky zařazení dokončených investic. Stav nehmotného a hmotného majetku byl prověřen fyzickou inventurou. Ostatní účty dokladovou inventarizací.

Celkový stav aktiv a pasiv je shodný a rozvaha za rok 2017 byla prověřena auditorem jako součást prací při přezkumu hospodaření účetní jednotky města Chropyně.

Pohled na hospodaření města Chropyně může být dvojitý. Podle finančního toku nebo podle nákladů a výnosů. Rozpočet byl sestaven na základě finančního toku. Předložený závěrečný účet je vypracován podle finančního toku, tj. podle Výkazu pro hodnocení plnění rozpočtu (příloha).

Kromě dlouhodobého sledování podle finančních toků od 1.1.2010 účtují obce obdobně jako ostatní právnické osoby o nákladech a výnosech ve věcné a časové souvislosti. To znamená, podle období, kdy se veškeré hospodářské operace uskutečnily, bez ohledu na to, zda byly zaplacené (Výkaz zisku a ztrát).

**Zpráva auditorky** o výsledku přezkoumání hospodaření města Chropyně za rok 2017 je uvedena v příloze. Za rok 2017 nebyly zjištěny nedostatky uvedené v §10, odst. 3, písm.c) zákona o přezkoumání hospodaření územních samosprávných celků a dobrovolných svazků obcí. Doporučení auditorky jsou respektována a odstraněna.

Ing. Milena Lakomá , auditorka , dekret KAČR č. 1231

***Zpráva auditora o výsledku přezkoumání  
hospodaření za rok 2017***

Podle zákona č.93/2009 Sb. o auditorech , auditorského standardu č. 52 ,  
dalších relevantních předpisů , vydaných Komorou auditorů České republiky,  
podle ustanovení § 42 zákona č. 128/2000 Sb., o obcích a podle ustanovení § 10  
zákona č. 420/2004 Sb. o přezkoumávání hospodaření územních samosprávných  
celků a dobrovolných svazků obcí (dále jen zákon 420/2004)

Určeno pro územní samosprávný celek

**Město Chropyně**

Za období od 1.1.2017 do 31.12.2017



## I. Všeobecné informace

Územní samosprávný celek : Město Chropyně  
Sídlo : Náměstí Svobody 29 , Chropyně  
IČO : 00287245  
Statutární orgán : Ing. Věra Sigmundová , starostka  
  
Auditorka : Ing. Milena Lakomá

Vymezení pravomoci auditora k provedení přezkoumání hospodaření města Chropyně :

Auditorka provedla přezkoumání hospodaření města Chropyně v souladu s ustanoveními § 4 odst. 7 zákona č. 420/2004 Sb. , ustanovením §2 písm. b) zákona č. 93/2009 Sb. o auditorech a o změně některých zákonů ve znění pozdějších předpisů.

Místo přezkoumání : Městský úřad Chropyně

Dílčí přezkoumání proběhlo : 13. ,14. ,24. 11. 2017

Závěrečné přezkoumání proběhlo : 16. – 19.4.2018

Určení zahájení a ukončení přezkoumání hospodaření města Chropyně auditorkou :

- Ověřovací zakázka byla zahájena podpisem smlouvy dne 26.5.2017
- Poslední činností na ověřovací zakázce před vyhotovením zprávy byla kompletace přezkoumávaných dokumentů 25.4.2018

## II. Předmět přezkoumání hospodaření

Předmětem přezkoumání jsou podle ustanovení § 2 odst.1 zákona 420/2004 Sb. , údaje o ročním hospodaření , tvořící součást závěrečného účtu podle § 17 odst. 2 a 3 zákona č.250/2000 Sb. o rozpočtových pravidlech územních rozpočtů, ve znění pozdějších předpisů , a to :

- a) plnění příjmů a výdajů rozpočtu včetně peněžních operací, týkajících se rozpočtových prostředků
- b) finanční operace, týkající se tvorby a použití finančních fondů
- c) náklady a výnosy podnikatelské činnosti územního celku
- d) peněžní operace, týkající se sdružených prostředků, vynakládaných na základě smlouvy mezi dvěma nebo více územními celky, anebo na základě smlouvy s jinými právníckými nebo fyzickými osobami
- e) finanční operace, týkající se cizích zdrojů ve smyslu právních předpisů o účetnictví
- f) hospodaření a nakládání s prostředky poskytnutými z Národního fondu a s dalšími prostředky ze zahraničí poskytnutými na základě mezinárodních smluv
- g) vyúčtování a vypořádání finančních vztahů ke státnímu rozpočtu, k rozpočtům krajů, k rozpočtům obcí, k jiným rozpočtům, ke státním fondům a dalším osobám

Předmětem přezkoumání v souladu s ustanovením § 2 odst.2 zákona č.420/2004 Sb. jsou dále oblasti :

- a) nakládání a hospodaření s majetkem ve vlastnictví územního celku
- b) nakládání a hospodaření s majetkem státu, s nímž hospodaří územní celek
- c) zadávání a uskutečňování veřejných zakázek, s výjimkou úkonů a postupů přezkoumaných orgánem dohledu podle zákona č.137/2006 Sb. o veřejných zakázkách
- d) stav pohledávek a závazků a nakládání s nimi
- e) ručení za závazky fyzických a právníckých osob
- f) zastavování movitých a nemovitých ve prospěch třetích osob
- g) zřizování věcných břemen k majetku územního celku
- h) účetnictví vedené územním celkem

### III. Hledisko přezkoumání hospodaření

Předmět přezkoumání podle ustanovení § 3 zákona č.420/2004 Sb. (viz bod II. Této zprávy) se ověřuje z hlediska :

- a) dodržování povinností stanovených zvláštními právními předpisy
- b) souladu hospodaření s finančními prostředky ve srovnání s rozpočtem

c) dodržení účelu poskytnuté dotace nebo návratné finanční výpomoci a podmínek jejich použití

d) věcné a formální správnosti dokladů o přezkoumávaných operacích

Právní předpisy použité při přezkoumání hospodaření pokrývající výše uvedená hlediska jsou uvedeny v Příloze A , která je nedílnou součástí této zprávy.

#### IV. Definování odpovědností

Za hospodaření, které bylo předmětem přezkoumání a za jeho zobrazení v účetních a finančních výkazech, je odpovědný statutární orgán města Chropyně.

Mou úlohou je, na základě provedeného přezkoumání hospodaření , vydat zprávu o výsledku přezkoumání hospodaření. Přezkoumání hospodaření jsem provedla v souladu se zákonem č.93/2009 Sb. o auditorech , auditorským standardem č.52 a dalšími relevantními předpisy , vydanými Komorou auditorů České republiky a s ustanoveními § 2,3 a 10 zákona č.420/2004 Sb. V souladu s těmito předpisy jsem povinna dodržovat etické normy a naplánovat a provést přezkoumání hospodaření tak, abych získala omezenou jistotu, zda hospodaření města Chropyně v souladu s hledisky přezkoumání hospodaření ( viz bod III. této zprávy).

#### V. Rámcový rozsah prací

Za účelem vykonání přezkoumání hospodaření města Chropyně byly použity postupy vedoucí ke shromáždění dostatečných a vhodných důkazních informací. Tyto postupy jsou svým rozsahem menší než u zakázky poskytující přiměřenou jistotu a jsou auditorkou aplikovány na základě jejího odborného úsudku včetně vyhodnocení rizik významných chyb a nedostatků. Při vyhodnocování těchto rizik auditorka bere v úvahu vnitřní kontrolní systém města Chropyně. Použité postupy zahrnují výběrový způsob šetření a významnost jednotlivých skutečností.

Označení všech dokladů a jiných materiálů využitých při přezkoumání hospodaření města Chropyně je uvedeno v příloze F, která je nedílnou součástí této zprávy. V rámci přezkoumání hospodaření města Chropyně jsem využívala i jiné informace, které nejsou součástí tohoto označení.

#### VI. Závěr zprávy o výsledku přezkoumání hospodaření

#### A. Vyjádření souladu hospodaření s hledisky přezkoumání

Na základě mnou provedeného přezkoumání hospodaření města Chropyně za rok 2017 jsem nezjistila žádnou skutečnost, která by mně vedla k přesvědčení, že přezkoumávané hospodaření není ve všech významných ohledech s souladu s hledisky přezkoumávání uvedenými v bodě III. této zprávy.

#### B. Vyjádření ohledně chyb a nedostatků

Zákon č.420/2004 Sb. o přezkoumávání hospodaření stanoví , abych ve zprávě uvedla závěr podle ustanovení § 10 odst.2 písm. d) a odst. 3 citovaného zákona. Toto ustanovení vyžaduje, abych ve své zprávě o výsledku přezkoumání hospodaření uvedla, zda byly při přezkoumání hospodaření zjištěny chyby a nedostatky a v čem případně spočívaly, a to bez ohledu na jejich významnost a jejich vztah k hospodaření města Chropyně jako celku.

Při přezkoumání hospodaření byly zjištěny chyby a nedostatky, které nemají závažnost podle § 10 odst.3 písm.c) .

Popis těchto zjištění je uveden v Příloze B této zprávy.

Při přezkoumání hospodaření nebyly zjištěny chyby a nedostatky mající závažnost podle § 10 odst.3 písm.c) .

Dále mohu konstatovat, že chyby a nedostatky, zjištěné v kontrole za rok 2016 byly odstraněny.

#### C. Upozornění na případná rizika

Na základě zjištění podle ustanovení §10 odst.4 písm.a) zákona č.420/2004 Sb. můžu konstatovat , že jsem neobjevila žádná rizika , která by mohla mít významný dopad na hospodaření města Chropyně v budoucnosti .

#### D. Podíl pohledávek a závazků na rozpočtu města Chropyně a podíl zastaveného majetku na celkovém majetku města Chropyně

Podíl pohledávek na rozpočtu

|             |                                       |               |
|-------------|---------------------------------------|---------------|
| A           | Vymezení pohledávek                   | 1 217 586 Kč  |
| B           | Vymezení rozpočtových příjmů          | 87 577 899 Kč |
| A/B . 100 % | Výpočet podílu pohledávek na rozpočtu | 1,39 %        |

#### Podíl závazků na rozpočtu

|           |                                    |               |
|-----------|------------------------------------|---------------|
| C         | Vymezení závazků                   | 2 813 257 Kč  |
| B         | Vymezení rozpočtových příjmů       | 87 577 899 Kč |
| C/B .100% | Výpočet podílu závazků na rozpočtu | 3,21 %        |

#### Podíl zastaveného majetku

|          |  |                |
|----------|--|----------------|
| D        | Vymezení zastaveného majetku                 | 27 127 276 Kč  |
| E        | Vymezení majetku pro výpočet ukazatele       | 208 976 013 Kč |
| D/E.100% | Výpočet podílu zast. majetku na celk.majetku | 13,52 %        |

E. Vyjádření k poměru dluhu územního celku k průměru jeho příjmů za poslední čtyři rozpočtové roky

Zákon č.420/2004 Sb. ukládá, abych ve zprávě uvedla výrok, že dluh územního celku nepřekročil 60 % průměru jeho příjmu za poslední čtyři rozpočtové roky

Rozpočtové příjmy po konsolidaci v Kč

| 2014                         | 2015       | 2016       | 2017       |
|------------------------------|------------|------------|------------|
| 77 782 139                   | 77 641 998 | 80 367 570 | 87 577 899 |
| 60 % průměru rozpočt. příjmů |            | 48 505 440 |            |
| Výše dluhu k 31.12. 2017     |            | 623 524    |            |

Výrok :

Dluh města Chropyně k 31.12.2017 nepřekročil 60 % průměru jeho příjmů za roky 2014, 2015, 2016, 2017.

#### VII. Další informace

Stanovisko obce k návrhu zprávy o výsledku přezkoumání hospodaření

Přílohou této zprávy o výsledcích přezkoumání hospodaření je , v souladu s ustanovením § 7 odst.1 písm.f) zákona 420/2004 Sb. i písemné stanovisko obce k návrhu zprávy o výsledku přezkoumání hospodaření.

Vyhotoveno dne 25. dubna 2018

Ing. Milena Lakomá , auditorka

oprávnění KAČR č.1231

Zpráva projednána a předána statutárnímu orgánu města Chropyně

dne 2. května 2018

Ing. Milena Lakomá, auditorka.....v.r.

Ing. Věra Sigmundová, starostka.....v.r.

Přílohy zprávy o výsledku přezkoumání hospodaření :

A. Přehled právních předpisů, jejichž soulad z přezkoumávaným hospodařením auditorka ověřila

B. Soupis zjištěných chyb a nedostatků podle §10 odst.3 písm.b) a c) zákona 420/2004 Sb. a označení dokladů a jiných materiálů , ze kterých jednotlivá zjištění vycházejí

C. Stanovisko statutárního orgánu města Chropyně podle požadavku ustanovení §7 odst. 1 písm.f) zákona č.420/2004 Sb.

D. Účetní závěrka, kterou tvoří rozvaha, výkaz zisku a ztráty, příloha, přehled o peněžních tocích, přehled o změnách vlastního kapitálu

E. Finanční výkaz ( přehled pro hodnocení plnění rozpočtu )

F. Označení všech dokladů a jiných materiálů využitých při přezkoumávání hospodaření

## PŘÍLOHA A

### Přehled právních předpisů, s nimiž auditorka u přezkoumávaného hospodaření ověřila soulad

Při provádění přezkoumání hospodaření auditorka posuzuje soulad hospodaření s následujícími právními předpisy popř. jejich jednotlivými ustanoveními :

- Zákonem č.420/2004 Sb. o přezkoumávání hospodaření územních samosprávných celků a dobrovolných svazků obcí, ve znění pozdějších předpisů
- Vyhláškou č.449/2009 Sb. o způsobu, termínech a rozsahu údajů předkládaných pro hodnocení plnění státního rozpočtu, rozpočtu státních fondů, rozpočtů územních samosprávných celků, rozpočtů dobrovolných svazků obcí a rozpočtů Regionálních rad regionů soudržnosti, ve znění pozdějších předpisů , která provádí některá ustanovení zákona č.218/2000 Sb. o rozpočtových pravidlech a o změně některých souvisejících zákonů ( rozpočtová pravidla ) , ve znění pozdějších předpisů
- Zákonem č.250/2000 Sb. o rozpočtových pravidlech územních rozpočtů ve znění pozdějších předpisů a souvisejícími prováděcími právními předpisy
- Vyhláškou č.323/2002 Sb. o rozpočtové skladbě ve znění pozdějších předpisů
- Zákonem č.563/1991 Sb. o účetnictví, ve znění pozdějších předpisů a souvisejícími prováděcími právními předpisy
- Vyhláškou č.410/2009 Sb. , kterou se provádějí některá ustanovení zákona č.563/1991 Sb. pro některé vybrané účetní jednotky
- Vyhláškou č.383/2009 Sb. o účetních záznamech v technické formě vybraných účetních jednotek a jejich předávání do centrálního systému účetních informací státu a o požadavcích na technické a smíšené formy účetních záznamů ( technická vyhláška o účetních záznamech )
- Českými účetními standardy pro některé vybrané účetní jednotky, které vedou účetnictví podle vyhlášky č.410/2009 Sb.
- Zákonem č.128/2000 Sb. o obcích ve znění pozdějších předpisů

- Zákonem č.137/2006 Sb. a veřejných zakázkách ve znění pozdějších předpisů
- Zákonem č.243/2000 Sb. o rozpočtovém určení výnosů některých daní územním samosprávným celkům některým státním fondům (zákon o rozpočtovém určení daní) ve znění pozdějších předpisů
- Nařízením vlády č.564/2006 Sb. o platových poměrech zaměstnanců ve veřejných službách a správě ve znění pozdějších předpisů, provádějící některá ustanovení zákona č.262/2006 Sb. zákoník práce ve znění pozdějších předpisů
- Zákonem č.23/2017 Sb. o pravidlech rozpočtové odpovědnosti

## PŘÍLOHA B

### Přehled chyb a nedostatků podle § 10 , odst. 3 , písm.b

- 1) V inventurních soupisech byl zjištěn rozdíl mezi účetní hodnotou účtu 261 (pokladna) a operativní evidencí. Tento rozdíl činí 1 486,- Kč a byl způsoben chybným zaúčtováním platby platební kartou.
- 2) Přijatá faktura ev.č. 681, zaúčtovaná 4.10.2017 na částku 269 431,-Kč od dodavatele Česká mincovna, a.s. za vyrobené medaile města Chropyně byla nesprávně zaúčtována na účet 518 (ostatní služby). Jedná se však o nákup materiálu a takto mělo být také účtováno na účet 501 ( materiál). Zároveň mělo být o zůstatku k 31.12.2017 – 2 kusy – účtováno do zásob ( účet 112)



## PŘÍLOHA F

### Seznam dokladů a jiných materiálů využitých při přezkoumání hospodaření

#### ÚČETNICTVÍ A VÝKAZY

- Účetní závěrka sestavená k rozvahovému dni 31.12.2016
- Výkaz pro hodnocení plnění rozpočtu FIN 2-12M
- Inventarizační zpráva, inventury všech rozvahových účtů
- Účetní deník
- Hlavní kniha
- Obratová předvaha
- Účtový rozvrh
- Číselník účetních dokladů
- Interní doklady č. 910004/5, 910001/1, 910001/4, 910002/4, 910007/6, 910007/9, 910008/12

#### DLOUHODOBÝ NEHMOTNÝ A HMOTNÝ MAJETEK

- Registry majetku
- Příkaz k provedení inventarizace
- Rozpis nedokončeného majetku
- Odpisový plán
- Seznam zastaveného majetku
- Výpisy z katastru nemovitostí

#### FINANČNÍ MAJETEK

- Seznam bank a bankovních účtů
- Bankovní výpisy
- Pokladní doklady za 10/2017
- Pokladní deník za 10/2017

- Účetní závěrky společností, ve kterých má město Chropyně majetkové účasti

#### POHLEDÁVKY

- Saldokonto pohledávek
- Věková struktura pohledávek
- Rozpis tvorby opravných položek
- Dokumentace k zajištění pohledávek proti promlčení
- Vydané faktury č. 13 , 19, 20
- Kniha vydaných faktur
- Evidence poplatků

#### DANĚ

- Kopie přiznání daně z příjmu za rok 2017
- Propočet odhadované daně z příjmu za rok 2017

#### ZÁSoby

- Položkový rozpis zásob

#### ZÁVAZKY

- Dodavatelské faktury č. 116,157,242,398,456,551,614,644,681, 684, 701,714,760,817,873,940
- Kniha došlých faktur
- Objednávky, smlouvy
- Věková struktura závazků
- Přírůstky a úbytky dlouhodobých závazků
- Saldokonto závazků
- Mzdová agenda
- Odměňování členů zastupitelstva

#### JMĚNÍ

- Rozpis přírůstků a úbytků jednotlivých účtů

## FONDY

- Pravidla tvorby a čerpání fondů
- Přírůstky a úbytky

## VÝSLEDEK HOSPODAŘENÍ

- Dokumentace o schválení účetní závěrky za předcházející účetní období
- 

## SMLOUVY

- Pracovní smlouvy
- Dohody o provedení práce
- Dohody o pracovní činnosti
- Dohody o hmotné odpovědnosti
- Smlouvy k poskytnutým účelovým dotacím
- Smlouvy k přijatým účelovým dotacím
- Evidence smluv
- Nájemní smlouvy
- Darovací smlouvy
- Smlouvy o převodu majetku
- Smlouvy o zřízení věcného břemene
- Smlouvy o výpůjčce
- Smlouvy zástavní
- Smlouvy úvěrové

## ROZPOČET

- Návrh rozpočtu
- Schválený rozpočet včetně rozpisu
- Rozpočtový výhled
- Rozpočtová opatření
- Závěrečný účet za předchozí rozpočtový rok
- Finanční vypořádání za předcházející rozpočtové období
-

## VEŘEJNÉ ZAKÁZKY

- Přehled realizovaných veřejných zakázek v přezkoumávaném období
- Dokumentace k vybraným veřejným zakázkám , Svoz odpadů , Oprava mostu v ulici E.Filly

-

## OSTATNÍ

- Seznam právníků a advokátních kanceláří
- Seznam probíhajících soudních sporů
- Usnesení zastupitelstva a rady
- Zprávy z kontrol uskutečněných interními a externími orgány v přezkoumávaném období
- Vnitřní směrnice, příkazy

## ZŘIZOVANÉ ORGANIZACE

- Zřizovací listiny příspěvkových organizací
- Inventarizace ve zřizovaných organizacích

## POMĚROVÉ UKAZATELE

- Výpočet poměrových ukazatelů